盛京時報

陰曆乙亥三月七日
昭和十年四月九日
西曆一千九百三十五年

本報價目本埠每份每月一圓一角(國幣) 外埠郵費在內每份每月一圓三角(國幣) 零售每份五分(國幣)
廣告刊費五號字每行十三字一日一圓(國幣) 長期另議
發行人 染谷保藏
編輯人 菊池貞二
印刷人 東光明
發行所 奉天隅田町九番地 盛京時報社
電話 編輯部(日)三八二二番 營業部(日)二〇二二番 營業部(滿)四一六八號 振替口座奉天一一三〇番
各埠 新京八島通二三 哈爾濱二道街一二 大連榮町二番一三
支社 大阪北區堂島濱通一

駐蹕東都第三日

岡田首相以下顯官

偕趨行宮賜謁

畢、在「花鳥之間」御賜茶果

【東京八日電】在行宮赤坂離宮第二夜之皇帝陛下、自八日午前十時、在行宮引見岡田首相以下之日本顯官、其次御親臨滿洲國公使館之奉迎會、及是晚日本政府主辦之晚餐會、得引見之光榮者如左、

岡田首相以下各國務大臣、一木樞府議長、湯淺宮相、牧野內府、淸浦、若槻、鈴木、山本等之前官禮遇、外務親任官、渡邊、荒木、加藤(寬)野村等之陸海軍親任親補職同待遇官、近衛、濱田、貴衆兩院議長、木下內匠頭以下、宮內省各部局長、

上等引見、身着禮服、自赤坂離宮正門陸續而至、九時四十分、參入待引見之時刻、至十時、皇帝陛下駕臨、以紅色大理石裝飾之壯麗旭之間、立於東面、在聖駕左右、有沈宮內府大臣以下之隨員、林男以下接件員之侍立、自右方入口參進之岡田首相、由林出行走之翻譯順序於引見之後賜謁、皆得覲盟邦滿洲國皇帝陛下之天顏、在感激中、行三次最敬禮之後退出、再於一同引見式終在「花鳥之間」、所設之大食堂、拜受茶點、退出行宮時、將至十一時矣、

公使館奉迎式

辱蒙陛下駕臨

午刻啓蹕還幸行宮

【東京八日電】在赤坂離宮引見正式告終之皇帝陛下、至十一時頃、由沈宮內府大臣陪乘汽車鹵簿、隨員袁尙書府大臣以下相隨、由行宮出發、向麻布櫻町之滿洲國公使館前進、在此先於公使館內草地奉迎式場、以留學生百零七名爲始、最近來日之滿洲國童子團二十名、大同學院學生八十名之外協和會員七十名、總數在四百餘之滿洲國人、恭待皇帝陛下之駕臨、丁公使以下之館員、皆恭敬排列、靜待駕臨中、在如斯光景中、皇帝陛下駕臨、由公使先導、至館內一樓休息所、在此與在日本留學中之皇弟溥傑氏、及皇后陛下御弟潤氏夫妻會面、述及久別之辭後、賜丁公使、于參事官、曹公使館附武官謁拜、在大應接室、薦任官以上二十四名賜謁、休息後、觀覽館內百盆之蘭花、於是由丁公使代表全體、向陛下御前奉呈奉迎文、其次由丁公使領呼皇帝陛下萬歲、於是皇帝陛下、如在故國君臣交驩之光景、休息後、於正午前十分、鑾駕出發、歸還赤坂離宮之行宮、

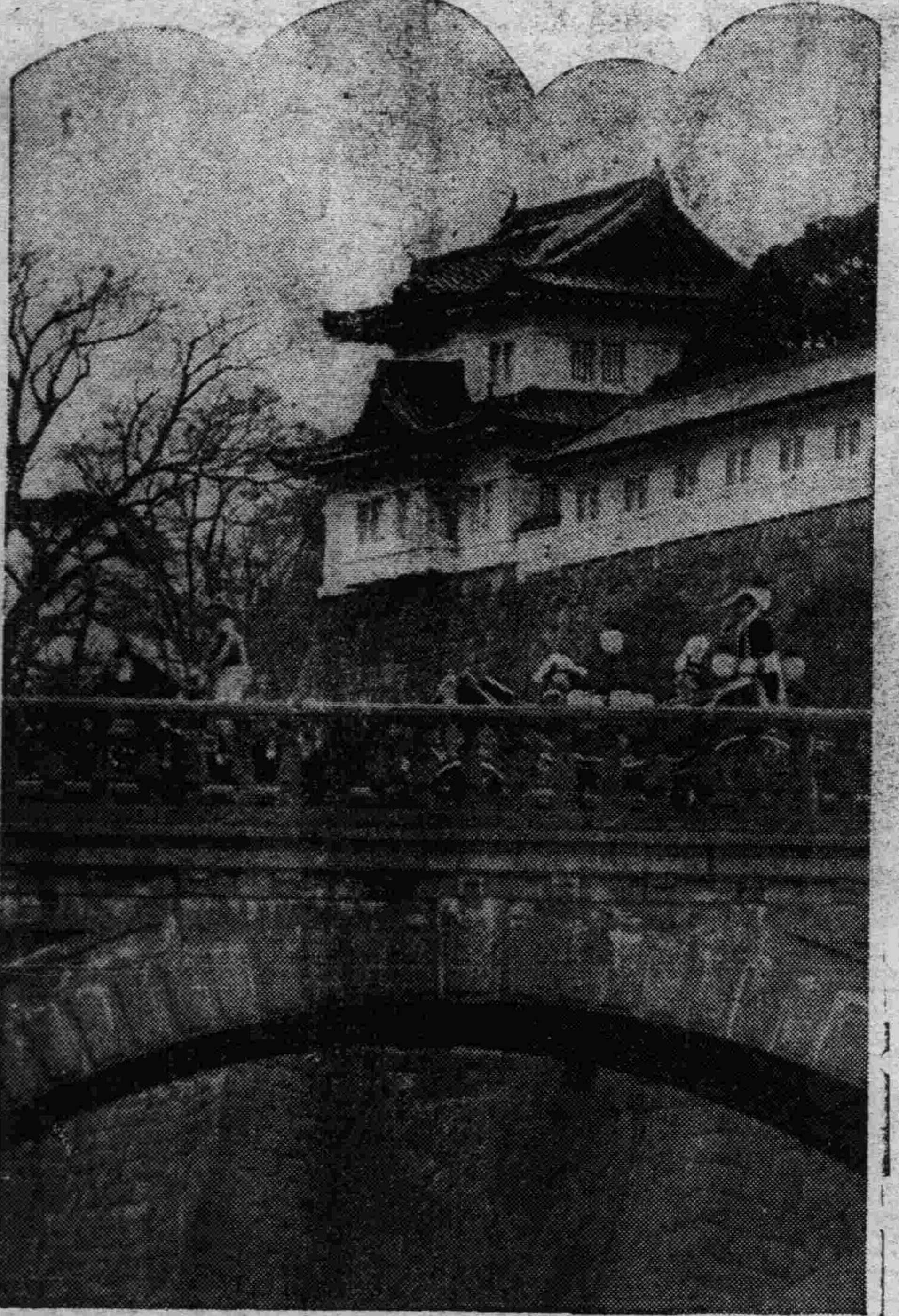

皇帝晉宮

六日午后一時四十分由行宮啓蹕 鹵簿在二重橋御進行

御乘艦比叡入橫濱港奉迎艦嚴島登舷禮

御邀各皇族殿下

皇帝陛下御宴

七日夕在行宮赤坂離

【東京七日電】皇帝陛下御主辦之日本皇族殿下御招宴、七日午後六時半起、假駐蹕之赤坂離宮階上大食堂開辦、離宮春宵靜寂、玻璃電燈、光輝煌煌、

是夜、貴賓秩父宮兩殿下、高松宮同妃殿下等、各皇族殿下二十餘位、皆御着陸海軍式禮裝、並御佩大勳位本綬章、御同伴御着禮裝之妃殿下、自午後六時許、陸續御參集離宮、御參入『花鳥間』、與御着滿洲國陸軍式正裝、並御佩蘭花大綬章及建國章之皇帝陛下御會見、六時半、在和煦春宵裡御開宴、由宮內省樂員奏管弦之樂、即彼得作曲"維特"、得"克爾等"名曲六曲、恭添御興、如此幸甚帝都第二夜、與皇族殿下御歡談、盡御交驩、宴畢、茶進茶果、皇族各殿下午後八時許御退出、是夜對沈袁・謝三大臣隨員、林大谷、白根高須各接件員、賜以陪食、

如斯晚餐會閉幕、繼而一同在旭間、以皇帝爲中心、依林出書記官之御通譯、行種種歡談、同時三十分、除秩父宮同妃殿下、他之皇族退下、御宴終了、離宮前午後九時之奉祝花電車十輛五色之電色殊麗、皇帝與秩父宮同妃兩殿下、共立於掛樓、依秩父宮之說明、滿悅御觀覽、

對建國有功勞者

皇帝引見

近衛議長捧呈奉迎文

【東京八日電】滿洲國皇帝陛下、七日午後、特抽出時間、召對滿洲建國有功勞者、親自謁見、賜以茶菓、而沐浴此光榮之諸氏、有德富蘇峯翁、森連八、大谷一男、安藤薦三郎、高田豐樹、小泉六一各中將、二宮建市、土肥原賢二、岡村寧次各少將、喜多、塚田、伊藤各陸海軍大佐、竹下、和田兩中佐、高倉少佐、及前滿洲國總務長官駒井德三、前滿洲國法制局長三宅福馬、前新京總領事栗原正、宮島大八氏等之滿洲國關係者二十九名、午後五時、在赤坂離宮伺候、對皇帝陛下所賜之謁見深甚感謝、完畢后、賜以茶菓、一同感激光榮退下、近衛公爵貴族院正副議長、濱田植原衆議院正副議長、於午後四時五十分、在伺候旭間、謁見皇帝陛下、捧呈奉迎文、橫山東京府知事、經沈宮內府捧呈全府民熱誠之奉迎文、

向各皇族贈呈

銀製遼陽白塔模型

【東京八日電】七日夜、皇帝陛下對臨席赤坂離宮招宴之各位皇族、贈呈美麗銀製之滿洲有名之遼陽白塔模型之擺設品、各皇族極形喜悅之意、

今日之御日程

【東京八日電】皇帝陛下、在東京第四日「九日」之日程如左、

一、觀兵式、午前九時四十分出門、與聖上陛下同列閱兵、

一、皇帝陛下主辦岡田首相以下之招宴、於午后六時三十分開宴、

溥傑、潤麒兩氏謹談

【東京八日電】在公使館滿洲國官民奉迎會出席之皇弟溥傑、皇后弟潤麒兩氏、在公使館奉會完畢後、有如左語、我等以二星期之豫定、在兩毛平原演習中、賜假來京、得與久別會面之光榮、會談約五分鐘、拜覲天顏、實堪慰懷、預定即刻歸演習地、

丁公使謹話

丁公使有如左之感激談、自皇帝陛下入京以來、天氣良好、萬事順利、皇帝陛下駕臨公使館之歡迎會、實感光榮、皇帝陛下之訪日、在滿日親善上、更收到好結果者、確可深信焉、

留學生代表謹談

在滿洲國公使館奉迎會出迎之滿洲國留學生代表魏君、面現喜色、有如左之談話、余以日本語、終不能表現出所得之光榮、吾等至今日之日滿提攜、打算此後在名實上皆促進之、滿洲國男女留學生六十六名對今日之視察、甚爲感激、謹談如次、吾等在祖國時、已拜龍顏、而此次爲第三次、今日之皇帝陛下、威容尤爲崇高、八月卒業陸軍士官學校歸國、依軍政部之命、入奉天之中央訓練所後、配屬於國軍、有格外活躍之意向云云、

靖國神社寫眞帖

皇帝陛下嘉納

【東京七日電】光榮之靖國神社、於皇帝陛下參拜後、託沈宮內府大臣、獻上『靖國』銘之短刀一把、同神社寫眞帖一冊、並當日之神饌、皇帝陛下御嘉納之、

趙欣伯

單獨賜謁

【東京八日電】前立法院長趙欣伯、爲奉迎皇帝陛下、在公使館沐浴單獨拜謁之光榮、但趙氏在皇帝陛下之御前、深述不德之至之罪、皇帝陛下賜以優詔、趙氏於光榮之下即退出矣、

丁公使接到

多數之祝電

【東京七日電】奉祝皇帝陛下訪日、由滿洲國各省長、日本內地之市長、並內地各方面滯在之滿洲國留學生、向丁公使寄來多數祝電、

本日三大張半

無線播音 免費檢查
滿洲無線播音普及股份有限公司 奉天營業所 電六九〇五番

明治廿六年創立
◎富貴養老、愛兒保險
太陽人壽保險公司
滿洲總辦事處
奉天富士町六番地 電話二〇一八一番

感謝良醫
啓者敝人內子患心脾兩經之病虛弱已極漸成怯症經醫調治醫藥無效內子憂悶極矣幸經小西關泰和堂李君進修診治投藥數劑霍然而愈不但治法精良而藥資尤格外從減先生存心濟世於此可見敝人欽佩之餘特登報鳴謝並爲患者介紹
小西邊門外浩然里五十三號 敬人李世哲謹啓

圖章遺失聲明作廢
啓者鄙人於康德元年五月廿一日在瀋陽中國銀行開有第二四三號何致堂據頭定期存摺壹扣又於同年十二月二十日開有第一百號代存天津中國銀行活期存欵何致堂據頭收條壹帋在該行所留印鑑係方形何致堂印篆文印章茲因不愼遺失除向瀋陽中國銀行聲明掛失外即後無論落於何人之手概作無效特此登報聲明
何致堂謹啓

律師張俊武通告
本律師代理民刑案件討論凡難辦事件倘經討論立爲解決(例如放欵者究竟要國幣與要現洋之區別)
住址 事務所設奉天軍署前張盖胡同 電話滿電話三二二六號

募集分部啓事
逕啓者本會爲擴充會務普及起見擬於各省縣鎭均各設分部一處如希望者函索一切規則即寄但要擲下滿洲國通要三分郵票四份爲荷
奉天市商埠地一經路六緯路 社團法人帝國公民教育協會外務係啓
在奉天日本總領事館認可普通第一七五號指令書第四二號

謀職業的出發點唯一方針 快學 打字或簿記
因爲全是現代急需的人材 盼望青年男女們呀!趕快解決你的生活問題吧!凡有高小以上程度均可入學四個月畢業成績優良者本校代爲介紹職業、千載一時之良機幸勿錯過耳、
打字科 打字、公文、日語、尺牘、 簿記科 記賬、原理、公文、日語、
備有男女生宿舍、函索簡章附郵票二分即寄 滿電話四五〇七號
奉天中街皮行胡同 華英打字學校啓

奉天東亞中學堂 日本中學預備科 招生
本堂應各地公學堂之請求特開兩級共一百名凡各地公學堂卒業學生經各公學堂之保送均免試入學入學期以四月十日爲止
其他得保送日本留學及免費工讀生免試以及課程等另詳簡章函索附郵二分即寄
校址奉天北陵道上路西紅樓

嗚謝太平太古公司賠償迅捷
啓者敝號於三月十一日忽遭回祿之災前櫃及東下屋內貨物完全焚燬幸事前曾向太平太古兩大公司投保火險國幣壹萬元(各伍千元)變事後即承該兩公司通遼經理處朱鶴章邵秉鈞兩君報告公司旋蒙公司來員調查確實於三月二十日從商解決即按實際損失賠償國幣柒千捌百零參元陸角伍分不折不扣異常迅速特此登報鳴謝
通遼福源厚絲房啓

嗚謝商會代理肇泰保險公司賠償敏捷
啓者敝等樓房住戶山成玉等商號前意日前失愼燬燒經奉天市商會保險部借同該分公司經理調查屬實不數日即按損失賠償三千五百元手數捷簡異常迅速并無折扣敝等領欵之餘感戴莫銘特刊報端鳴謝
那品三 那讓忱 啓

急募店員
逕啓者敝社招募店員不問年齡惟須通曉日語者爲要請速來接洽
奉天千代田通六番地 空氣總發賣處 東京警傳社
電話 奉天總支社 電話三六七〇番

奉天紡紗廠發放紅利啓事
各股東均鑒查本廠康德元年份紅利每股應得國幣陸元五角各銀行及直接領利各股東由廠逕發外其餘奉天市安東縣城商戶股東由各該商會轉發各縣商民股東由各該縣公署轉發款均已由廠發出請即持紅利摺及名章等件分別向各該商會縣公署領取可也特此通告

招聘奉天省各縣分部啓事
茲啓者本會爲日滿提攜公民教育研究社會生活改善涵養道德爲宗旨現本總分部承本會滿洲支部囑託組設各縣分部現查未成立之各縣應募聘分部長各一名前往辦理如有志充任者攜履歷前來接洽函索詳章即寄但須附郵票三分四張爲荷特週知
社團法人帝國公民教育協會 滿洲支部奉天總分部
地址奉天市大南關堅王廟胡同一三九號

崔大光緊要啟事
先兄崔瑞亭在蓋平東關經營永泉盛因賠累過鉅于去年五節宣告歇業所有一切債務及各事業經先兄及敝人當時破產還淸楚唯家兄疾病死去所有錢條借據及保條如有流失外人手或未收回者概行作廢不負責任特此聲明

兌出人 林德榮 張殿武 仝啓
逕啓者鍾樓南三三德記洋服店原係林德榮張殿武合資於康德元年八月十日開設當時由林德榮出名請領營業許可證一份在案茲因林張二人家務累身無暇經理遂將該號內外欠賬及舖墊貨物點檢淸楚於康德二年三月十六日完全兌與李子彬樊德恒名下經營遠爲業立有字據各持一張同時該號一切事務與張林完全脫關係惟共字號經中人李文富說允仍用三三德記洋服店之字自此以後三三德記洋服店之債權債務及一切事故與林張無關未週知特此登報聲明以資證實

委任淩南縣分館啓事
本報淩南縣分館業經委任葛旭東爲經理員辦多日因恐該邑各界諸君未能盡悉有悞訂本報及刊登廣告各事特此刊登廣告以便週知
盛京時報營業部啓

日本自動車學校
養成正規汽車司機技術者之最高權威◎實習本位 有通信教
是東洋唯一之理想設備倘函遞報名陸續奉上學校章程及說書百頁

安藤飛行機研究所
不會日語留學之機會只有兩天就截止
外埠四月十五日截止 好機決不再來
女生如有畢業證書者免考
千萬別看他人卒業回國時之榮幸再悔,自已總要作開拓滿洲航空界之祖機算達時務之俊傑!
費用午一看好像不在少數然詳細計算起時間與費用實較普通大學尙廉多多
新京已派去專員可就近接洽如有未詳本所備章者可請親來詢問函索已不及矣

東京之奉迎譜

喜氣洋溢之街衢市場 滿洲色彩彌漫於天地

【東京七日電】滿洲國皇帝陛下御東渡之第二日、櫻花盛開、天晴氣爽、東京市民、佇立於街頭郊外、恍若潮湧、以迎拜瞻仰我皇帝陛下之御顏、在神宮外苑、靖國神社、集觀之人士、與夫燦爛櫻花開放之上野、飛鳥山、及郊外浮動之市民、自晨及夕、何啻百萬人而各車站、由清晨起、即人山人海的麕集、

【又電】皇帝陛下、御鞏晋京第二夜之東京市、正逢星期日、加以天氣晴朗櫻花吐蕊、更是象徵兩國之吉兆、日既午矣、醉心奉迎之大衆、蜂擁麕至、及夕、則有電飾奉迎文字之氣光、銀座、上野、淺草之熱鬧場、車水馬龍、備極熱鬧亦爲此大東京佳日祝壽之市民群衆、舉欣欣焉有難以言喻之歡樂、此夜、皇帝陛下在赤坂離宮開晚餐會、招待皇族、故離宮內外、電光輝煌、儼如白晝一方面、市民側於東京主辦之下、在日比谷 公會堂開奉 迎音樂會、次序以滿洲國關係人士所撰著者、三千衆市民、栽歌栽舞大表示其奉迎、之精神九時始散會、此外、八時、左右由新宿出發之十輛奉迎花電車、山山之平向下町開駛、大放五色電光、艷冶極矣、市民觀覽、較白晝尤爲增多、在街頭大有春宵一刻值千金之概、全東京籠罩在大觀悅之空氣下、

京都都旅館準備完成

【京都七日電】當皇帝陛下巡遊 關西作京都行宮 之都旅館、爲奉慰五日間居住之旅情、在京都繪畫專門學校山鹿請華教授指導之下、以該旅館之中山常務爲主任、投以十五萬元之巨費、綜合日本風味、與滿洲趣味、改裝旅館內外之工事中、將於十日前後竣工、在皇帝陛下寢宮面、富於詩情東山之靈峰六樓、東北之第六〇一六〇二六〇三之三室、爲各宮殿下以及顧綏斯達公殿下暹羅皇帝等、皆曾宿於此、而今此更新改造、以此三室爲皇帝陛下之書室、化粧室、寢室、在書室此次得居住光榮而感激之紀念特別高懸橋本關雪畫伯之『兩後之湖畔』堂本印象畫伯揮毫之『富士』皆爲二尺二寸以一尺五寸之表裝其次椅子桌子等類皆模仿平安朝之純京都式、內外裝飾一新眞足以表示爲帝主之宮室大可奉慰旅情、並有無電之設備、

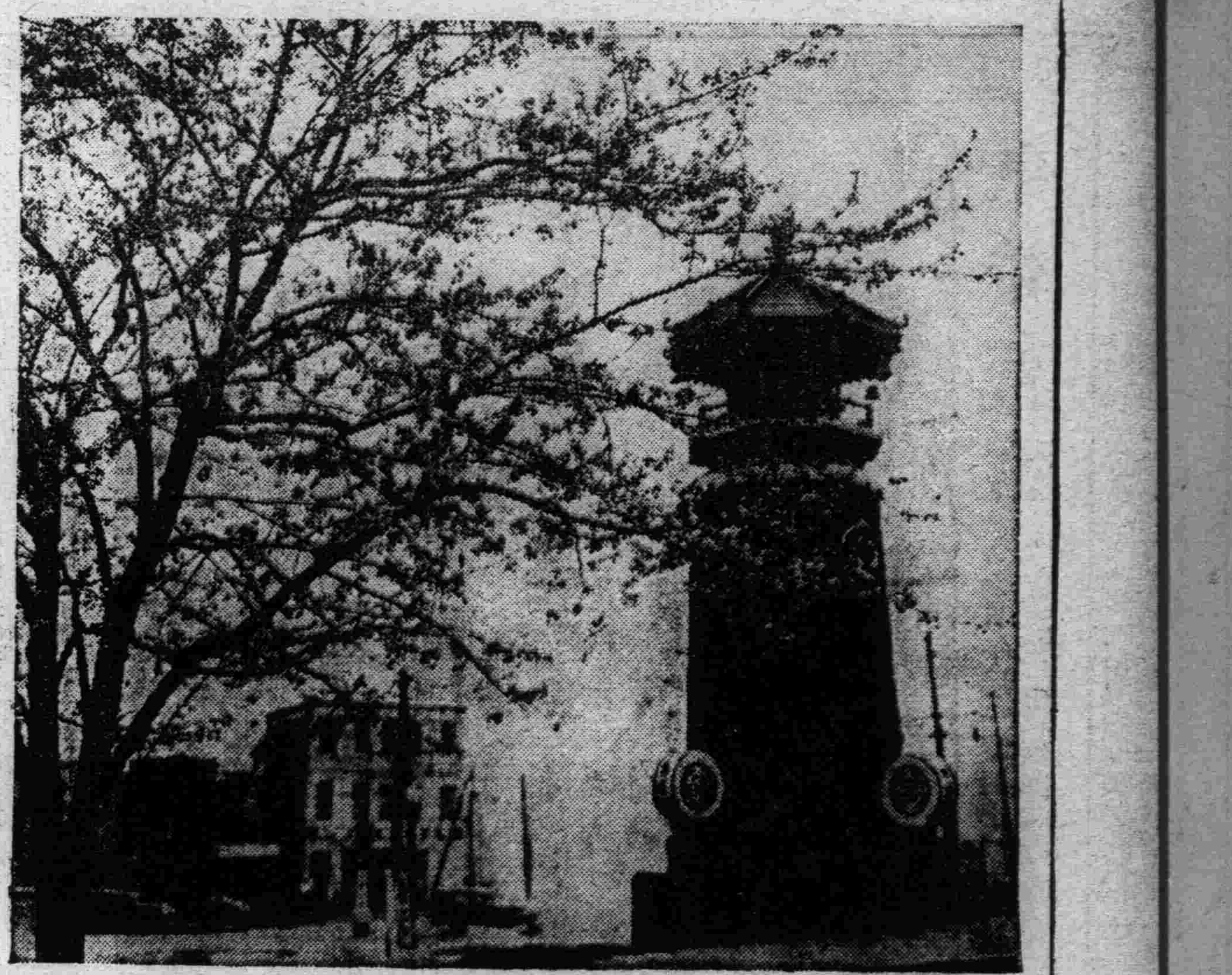

寫眞說明
（上）東京赤坂見付奉迎塔附近、櫻花燦爛
（下）橫濱女學生之奉迎、

陛下將遣侍從祭故武藤元帥之墓

【東京八日電】皇帝陛下對對前關東軍司令官故武藤信義元帥、抱親愛之情、對其薨去深爲痛惜、當此次訪日之際、於十三日派遣侍從武官、往小石川護國寺內陸軍墓地、弔祭英靈、以非公式對陸軍省賜知於是以林陸相爲始、陸軍當局對陛下甚深之情愛、甚爲感泣當即傳達於元帥邸、而是日又恰値武人最高名譽受金鵄勳章功一級之傳達式、逢此重重之榮譽、信子未亡人、唯有感激流淚、再侍從武官之派遣、豫定於十三日午後三時、

得賜單獨拜謁 駒井德三謹話

【東京八日電】爲滿洲建國功勞者、於七日午後、親自拜謁皇帝陛下之前滿洲國總務廳長駒井德三氏、睽開滿洲國、約經二年、始行謁見、現感激之色、有如左之談話、

除唯有感概無量之外無他、皇帝陛下對日本天皇陛下之歡待、無庸以感謝言之矣、同時對於日本國民之最熱誠歡迎、更加感激、余所最關心者、爲皇帝陛下之健康、此次得拜親天顏、甚爲安心再全創立康德學院、而養成將來在大滿洲國活躍人材、關於該學院、在皇帝陛下御駕留日本之中、得特別單獨謁見之機會、而有所報告、向宮內省方面請求之、

觀兵式參加空軍 分列式演習

【立川七日電】因皇帝陛下光臨之下、於九日舉行特命觀兵式、其參加空軍部隊之空中分式演習、由所澤飛行學校長德川少將指揮之下、七日夜、在代代木上空舉行、所澤下志津兩飛行學校及立川飛行隊第五聯隊之九一式戰鬪機、八八及九二式偵察機、九三式輕爆等八九架之日本精銳、午後二時三十分、在立川集合、編成預定之隊形陣、以德川少將搭乘之九三式輕炸機爲先驅、堂堂在式場上空飛行、舉行分列飛行、在戶山伯原上空、編隊陣解散、三時許歸還、而分列式演習告終、

賀屋主計局長即來滿視察

【東京七日電】賀屋大藏省主計局長、將於十日午後十時半、由東京驛啓程、就滿洲國視察之途、該氏蒞臨新京奉天大連等處、交換滿日經濟提携及財政問題等意見、並豫定本月底歸國、

蘇省設電台

【鎭江七日電】蘇省府爲傳達政令宣揚文化計、現正裝置一千瓦特電台、定六月六日開始播音、昨已令省縣各機關、裝置六燈受音機、以便收聽、

斯特雷撒三國會議在邇 法對德同情消息 艾登返英臥病不能出席

【巴黎七日電】斯特雷撒三國會議、迫在四日後、法國政府、關於在該會議應取態度、正愼重協議、據某方傳播、法國政府在該會議對於德國單獨的廢棄凡爾賽條約之行動、或將要求下以同情的判決、

【倫敦八日電】艾登掌璽大臣返英以來、雖值週末、但連日忙碌、報告與各國政府首腦者折衝之結果、繼續活躍甚力、但至七日夜、突然發病臥病、診察結果、判明心臟有障害、必需絕對靜養四星期乃至六星期間、因而該氏不能列席斯特雷撒會議、英方代表人員將略有變更、

【又電】艾登已于昨晚行抵維多利亞車站、對記者宣稱、此次行經巴黎華沙、頗令人應接不暇、

汪精衛赴滬

【南京七日電】汪兆銘昨晚由京乘車赴滬、今晨到達、當晚在滬市府招待各國駐滬領事及中央在滬各長官、並在滬所開之中國倫敦藝術展覽會預展會人員、聞汪于八日參加預展會後即返京、主持九日上午舉行之行政院例會、

日內閣審議會委員內定

【東京七日電】關於內閣審議會之人選、表面尙無何等具體化、但岡田首相、以此爲唯一之內閣、補强工作、於舉國一致之下、爲講求打開局面之方策、現考慮中、於本月杪、定積極的行動、豫想能表面化、而政府意思之內閣審議會委員人選、大體如左、

會長岡田首相、副會長高橋藏相、委員前首相齋藤實子、前內相山本達雄男、前首相若槻禮次郎男、貴族院議長近衛文磨公、衆議院議長濱田國松貴族院議員青木信光子、柳澤保惠伯、政友會鈴木喜三郎、山本條太郎、望月圭介、民政黨川崎卓吉、賴田木桂吉、國民同盟安達謙藏、實業界鄉誠之助男、木村久壽彌太郎諸氏、

在華日總領事會議自昨日已開幕 討論取締排日狀況及其他

【上海八日電】在華日本總領事館總會、定自八日起、亙三日間、在當地公使館事務所開會、河相廣東、須磨南京、川越天津、坂根青島、三浦漢口之各總領事、已到當地、豫本廈門領事、亦特別列席、此外公使館堀內、有野兩書記官橫竹商務參事官、石射總領事等出席、大體以左記之諸項爲中心、行重要討論之豫定、其結果對日本之對華政策、爲有多大影響、各方面爲之注目、

一、各地當局之排日取締狀況並民衆之對日感情、
一、日華關係之平常化、及經濟接近之可能性、
一、歐美在各地之對華工作、
一、居留各地日本人之實情、

討論上列等項、當會與出席之北平駐在若杉參事官、因爲傷風、不能出席、

駐美華使施肇基論難美銀政策

【上海七日電】據加伯爾錫爾六日電稱、中國駐美公使施肇基博士、昨日在此間演說稱美國之購銀政策、實與中國有害、中國現已接取羅總統之善鄰政策、但善鄰政策應遵重利權及其需要、又美國會銀派所謂有利于中國之購銀政策、雖日有利、實際有害、又謂美國無損害之意、不過不了解耳、美國一般人認爲中美宜行親善故實際上有相當好轉、

聽取說明 檢事局召喚美濃部 天皇機關說問題

【東京七日電】戶澤太田兩檢事、調查美濃部博士、互議會權能、詔勅批判、統帥權、國務大臣職制、及由天皇機關說之國法學等基礎觀念、約有十項、詳細聽取博士說明後、報告於岩村檢事正、當局認爲滿意、並協議今後之調查、

【又電】七日淸晨、美濃部博士、出席檢事局、陳述已見謂政府要求余所著書中易受誤解之字句、酌予訂正、余亦不吝聽從、蓋該書內、字句言語未足表現個人思想之處甚多、余思略改其字句、至所謂天皇機關之遵非難、乃因說明不充分而起、全係誤解、政府因此會見、亦能見出天皇機關說了局之曙光也、

【又八日電】七日淸晨、東京地方檢事局、召喚美濃部博士、迄午後一時半、約六小時始終了、已作成聽取書、美濃部博士力言其所說並不違反日本國體觀念、嗣由檢事詢其將來改訂著書意思、及用語上不適當之點、該博士亦表明承認用語之不適當、最近有著書改訂之意向、並陳述見解云、余爲公法學者、所說憲法解釋、因用語之不適當、及說明不充分、或即招來誤解之結果、但余之忠誠爲日本人者、自信決不落人後、

俄氣球探同溫層 升高二十四哩半

【莫斯科六日電】蘇俄汽球一個、昨日昇至同溫層達二十四哩半以上之高度、較一九三三年美國基德爾所作之紀錄、增加一倍有餘、對科學有最大之貢獻、

時論

中國經濟之解剖

中國銀行發表其二十三年度營業報告書。全文長數萬言。於陳述業務概況之中。兼及一般國民經濟之情況。舉凡白銀出口徵稅健全與集中經濟機構。上海金融國際收支不平衡問題。對外信用國際貿易農業經濟與民族工業等犖犖大端。悉有立體之剖析。記者於得快先覩之餘。深感以一商業社融機關而能完成此指示現社會心臟活動之報告。誠難能而可貴。用抉其若干結論。以介紹於讀者之前。

其一、關於白銀問題者。在其二十二年度報告書中。會謂。假設上海之現銀。再源源流出。則上海之通貨信用。隨之收縮。動產不動產之價值。同時跌落……內地所發生之現象。勢必重見於通商口岸。而國民經濟之基礎有動搖之堪慮。若國外再施以人爲方法制定法案。提銀誘價。則更促進生銀之輸出。參以近一年來事變之發展。顯與其過去診斷相吻合。今該報告書於白銀出口徵稅。則又謂。『自徵收銀稅之後。十一十二兩月僅各出口一千一百餘萬元。與八月份之七千九百四十餘萬元相比較尙不及百分之二十……私運幷未如反對說者預料之甚……人民埋藏之風。亦未觸發。是則未始無裨於金融安定』。其於當局之白銀對策。極表贊同。惟深慮方來。以美國之購銀政策繼續不變。將使中國人民購買力降至極度。此說殊値吾人之注意也。

其二、關於健全通貨與集中經濟機構者。其指陳過去一年中金融風潮之鼓盪。頗有風雨欲來之勢。然認爲『幸政府負責當局。共同表示決無減低成色。集中現金。實行紙幣政策之舉。人心爲之大定』。而於闡明政府維持健全通貨之後。尤渴望即時建立健全與集中的經濟機構。『在通貨宜迅速確定統一幣制與集中發行之實施。在金融機關。宜分業合作。確立系統。聚散爲整。在貿易宜集中貿易機關及改進同業公會。以人民自身力量實行統制。在農產之改進推廣。與夫運銷積儲。固宜通力合作。即工業之減輕成本。推廣銷路。亦有聯合集中之必要』。

其三、關於上海金融與國際收支不衡問題者。報告書則稱。『上海經濟恐慌中。最顯著之病態。爲地產之不流通。而造成此病態之原因。一爲過度的膨脹。二爲外資之收縮。欲論救濟之方…… 房租須與社會生活狀態相稱。不致有屋而無租主。或有租主而無力付租……同時上海外商應知上海之繁榮。中外人同其休戚。幸勿以關係全國之白銀問題。與上海金融併爲一談。更勿以全國白銀問題不能解決。即認爲上海金融無法救濟。此猶吾中國人勿以上海金融之困難。而即認爲內地金融無法維持』。至於國際收支。雖無正確之數字。然其就金銀之大量輸出。而『證明國際收入之不敵支出。殆已爲確切不移之定論』。

其四、關於對外信用與國際貿易者。報告書依二十三年份鐵路債票。在倫敦外債市場之一致上漲。謂中國雖處經濟恐慌之逆流中。尤得外國投資者之信任。而結論於『在不損國權有利條件之下。利用外資。振興產業。又非不可能也』。他若國際貿易。二十三年度之輸入輸出。雖同時俱減。但入超仍有四億九千四百萬元之鉅。此在社會購買力特殊下降之中國。尤顯示中國爲列强經濟榨取之一斑。如其所敘述之進口百分比。製造品佔百分之四十五。即一顯著之證例。

其五、關於農業經濟及民族工業者。在農產收穫量之分析中。報告書就種植面積言。以去年糧食收穫祗當前年百分之八十二。棉花面積雖較前年增百分之十。而產量僅及前年百分之七十三。此誠值得注意之現象也。最後。其於民族工業。更特別指出。『就區域言。口岸工廠多感困難。內地工廠。較爲寬裕。就規模言。大工業虧多盈少。小工業尙能支持。就經營言。計劃週密。開支節省者。均獲盈餘。管理鬆懈。預算龐大者。難免虧折』。是誠體察工商業之的論。綜之。從中行報告書中。可以使吾人認識中國經濟活動之全貌！

經濟恐慌聲中之上海金融業（五）

供市場上之買賣者日少、儲蓄銀行法施行後、財部復限定以公債庫券爲四成保證、不收受其他財產於是債券之流通量益寡、以前地產道契、亦爲通貨之一、以可隨時抵押也最近市面不振、地產價日落、滬西住宅區爲例外、押進地產者受累無窮、於是蔑視地產爲畏途、而通貨益形緊縮、地產商人會有發行地產流通劵五萬萬元之建議、社會人士、固以夢囈目之然對金融鬱礙之缺乏、莫不有迫切需要補充之感覺也、上海除外商衆業公司股票債券之買賣外、華商證劵交易所僅開拍公債庫劵、去年雖議增公司股票交易然迄未實現、最近銀行界中、主張創建資本市場者、頗不乏人、如能建立、亦藥加增碼之一法也、（完）

暹羅舞蹈團七日抵日本

【東京七日電】由暹羅公使之斡旋、而來朝之暹羅國立音樂舞蹈團少年少女卅五名、由盆頓爾附女史率領、七日晨已抵東京、在母國出發之際、會受國王親送、均爲貴族階級之子弟、一行滯留一個月間除介紹暹羅舞蹈外、尙學習日本之音樂舞蹈並預定赴朝鮮滿洲方面遊覽後、五月十六日由神戶出帆歸國、

日華登山聯盟在神戶誕生

【神戶七日電】中日親善漸上軌道之現下、政治工作委諸政治家、吾等携登山之具、提手之日華登山聯盟、於七日在神誕生、會員以駐神戶中華民國總領事江華本氏以下、在神戶華僑十數名、再加法學博士今井嘉幸氏、有會員一萬之盛會、自午前十時、在諏訪山、金星台舉行盛大開會式、並有廣田外相、蔣公使等之祝電『開會、此後以定期在六甲山、摩耶山爲始、於神戶市背後之連峯舉行之、

舘山航空隊機環飛日本

【舘山八日電】舘山海軍航空隊、以非常時訓練、發表爲日本航空史上記錄的飛續日本一週、將自今八日決行、九〇式九一式之兩巨人艇、在指揮官大塚大尉以下十八名勇士分乘之下、於午前八時、自舘山出發、一路就征空之壯途、

美銀派特委會研究購銀計畫

【華盛頓六日電】銀派昨日在此開會、通過決議案、規定組織特別委員會研究購銀計劃對于中美關係之影響、提議人爲中國政府顧問林百克、會期兩天、

新式簿記招通信學員

人非有專門的學術不易在社會上立足欲學新的專門學術又因維持現在的環境和職務而又不能離身惟有投入本會 函授部 學得新式簿記爲最好的一個良機 因爲通信教授第一不拘時間第二不曠正業詳細章程請附郵票四分寫明寄交新京滿洲郵政局私函信箱二號即寄

駐京大連銀行簿記講習會函授部啓

至急滿人執務員二名募集

一、宗旨 開發營業以經理本舘所製商品
一、年歲 二十歲以上五十歲以下
一、資格 具中等學校以上卒業之資格並須有高上商業經驗思想細密者爲合格
一、待遇 月薪參拾圓（本舘開銷均按日金）服務後照成績增薪
一、手續 本人親持詳細淸楚履歷親自到本處面談可也
一、日期 每日上午十時至下午四時止

本埠奉天市浪速通四十三番地
奉天ホテル（奉天旅舘）
電話三二〇九番
四月五日

恭頌 東科前旗 旗長 訥青額 正參事官 根本龍太郎 副參事官 吉保田 之德政

吾維我旗面積褊小土地瘠磽自事變以來民力凋敝百政俱廢惟自去歲與法康界址劃淸公署正式成立我旗長參事官關心民瘼痌瘝在抱勵精圖治寢不安枕用人行政待遇平等則無蒙漢畛域之分也裁警額汰冗員撙經費減田賦恐民擔負之過重也督率警團勦捕匪類除莠安良爲地方謀治安也至創設努圖㙟（卽區村制）制講求自治整頓教育開通民智設電話修道路以便交通墾田植樹木以發展實業我旗雖設治未久政治日新月異蒸蒸日上上爲興安省各旗之冠皆我旗長參事官謀猷提倡之功也民衆等受惠良多不忍淹沒藉登報端以表彰云爾

第一努圖㙟三村民衆代表
孫樹藩于名遠劉巨川袁玉山鄭憲章呂匯川袁逢春王桂軒方洪臣陳璽廷徐漢卿劉振傅萬吉李香圃邊榮五楊玉田劉桐董化民王玉東倪珍張龍川楊占鰲羅佐卿徐相閣王連枝倪錫三陳鳴岐任冠英高鳳樓徐瑞璟王煥文孟憲明謹啓

鳴謝上海聯保公司賠欵迅速

本號前經盧靜波君手向上海聯保公司保有火險洋三仟元不幸於三月十五晚被隣居失愼波及致飛焚如當由盧靜波君報告該公司派楊伯培君蒞撫調查屬實立群表決照三千元原數賠償不折不扣足徵該公司及盧靜波宗海君辦事痛快信用可靠領款之除無以爲謝特登報表揚希撫街如界凡於房產物業獲得絕對安全保障者其速向該公司投保準能滿意

撫順問卜街德興盛書局啓

謹告

逕啓者敝號國際運輸會社撫順出張所與撫順合同運輸公司概無何等關係敝號仍照常營業請加惠顧爲荷特此謹告
昭和十年四月五日
國際運輸株式會社 撫順出張所謹啓

標買物品公告

一、灰坎布（打連布）壹千六百五拾疋 右項歡迎一般投標
二、契約條件指示地點 奉天小南門裡奉天第一監獄
三、投標執行地點及時日 （地點）同右 （時日）康德貳年四月拾參日午前十一時
四、按投標保証金額百分之五
欲知詳細希向奉天第一監獄作業科接洽或用書信及電報投標亦可

奉天小南門裡
奉天第一監獄作業科啟

染白髮紅毛之靈液 那伊斯

各界淑女諸位啊！你們趕快購得靈液・那伊斯・染髮染鬚、那麼着你們的頭髮、一定倍舊加增美麗光澤、永遠不知老體。

定價　試用瓶 四十錢　小瓶 五十錢　大瓶 九十錢

發售處　大阪東京 丹平商會藥房

代售處　大連 日本寶藥會社　奉天 井上誠昌堂　奉天 佐藤廣濟堂

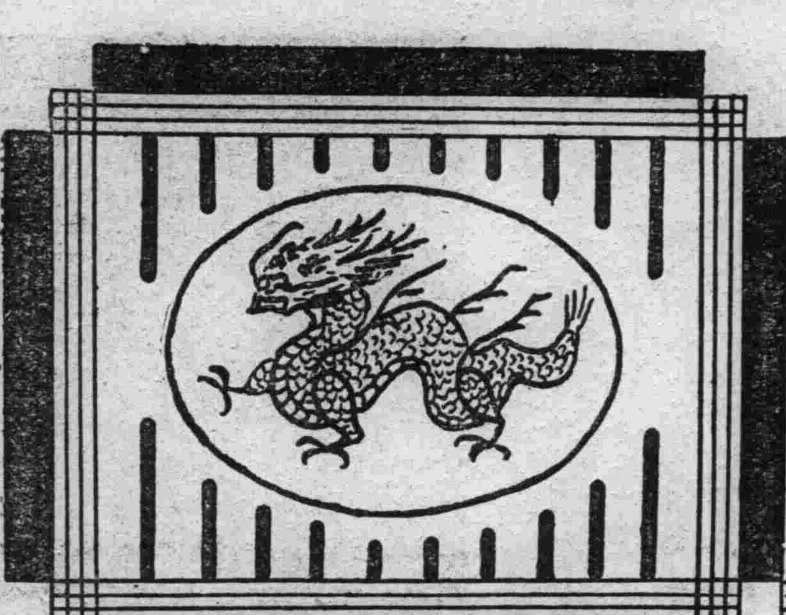

紅金龍 香烟

注意!!!

剪出此幅廣告持向十一緯路本公司購紅金龍烟一條或罐裝六罐奉送橫幅精美紅樓夢畫片一張

步步走紅運
日日進金銀
年年有龍馬精神
常吸紅金龍必有此効果

南洋兄弟烟草公司出品

介紹最新式日本國產之

滿電特選掃除機

介紹滿電特選之電力掃除器

價格低廉…因係純粹國產品、故祇須用從來舶來品之半價、便可購得之、特價六拾圓、

耗電極小…因本器具有非常之力、以吸取塵埃、既無塵埃飛散之恐怖、又無罹呼吸器病等之虞、

質堅而輕…重量約有八百兩、然主要部分、完全施以隔電裝置之金屬製品、是以体質堅牢異常、

無憂過熱…即長時期連續使用、亦絕對無過熱之憂

操縱容易…扣上鈕釘、馬達即開始動轉、取下則立時停止、故兒童亦可自由使用之、

又欲購本器者、請來敝店自由試驗本器爲荷、

奉天春日町

滿電營業所

電話 三三八九〇番

凡遇燙泡灼傷

治以如意膏可也

皮膚受傷當以灼燙爲最痛苦甚有因此震激心房而致命者治療灼燙止痛消毒生肌缺一不可是以如意膏疊奏奇效因其立能止痛善能消毒以免纏綿又能去腐生新收功迅速　北平報房胡同內官房大院廿號門牌任君受益云「日前鄙人因一時慌忙不介意致被開水燙傷立即紅腫起泡疼痛非常幸有如意膏即取而搽之當時痛止搽數次一日餘腫痛全消其靈驗有如此者可感可感」　如意膏治療灼燙剳跌固然奇效而治療疥癬疹瘰癩頭爛脚疔瘡等症亦極神妙各藥房均有出售或向上海江西路四五一號韋廉士醫生藥局函購每盒七角六盒三元五角郵費不取　一切信件可由奉天和記洋行轉上海韋廉士醫生藥局

當憂感大傷其健康之後

此爪哇福建商人服韋廉士醫生紅色補丸以恢復之

憂愁煩擾家事顧慮操勞過度起居無節同爲身體衰敗之主要原因但不論其原因之爲何其結果則俱爲血虧腦疲也然則欲求恢復健康必須補血健腦韋廉士醫生紅色補丸補血健腦馳名世界垂五十年其奏效之例不枚舉如南洋僑商游亮明君即其一也游君原籍福建厦門現爲爪哇吧城四來間一號來安堂主人其來書云『鄙人前因憂慮致身體不健神疲體弱　消瘦食少夜眠不安迭服各藥　均無效驗後由友人勸服韋廉士醫生紅色補丸果然不久體氣漸佳續服無幾諸症全愈胃納加强眠睡安適迄今猶身强神旺康健非常也』　閣下亦患同樣之疾如游君乎或患其他血虧各症如腦系衰殘胃不消化未老先衰睡眠不安瘋濕骨痛臀尻酸楚腰肌痛瘧熱症或婦科各症乎若然請一服韋廉士醫生紅色補丸必能如游君及許多人之樣滿意也韋廉士醫生紅色補丸各大藥房皆有出售或向上海江西路四五一號韋廉士醫生藥局直接函購每瓶大洋一元五角六瓶八元郵力不取

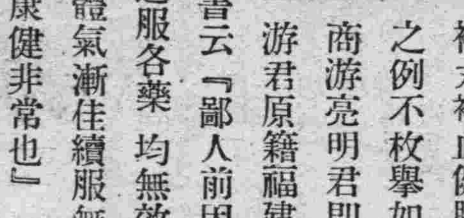

皮膚病新藥

妙治水

脚氣的特效

總經理 奉天小西關大街 大同大藥房

各國有名的藥廠出品的批發

電話 日四三三五 滿二二六九

岩谷寫真銅凸版製作所 大連三葉町

狂犬病・犬瘟病豫防
斷耳・斷尾術・皮膚病

矢野愛犬病院

奉天紅梅町三ノ二

頑咳咯血治愈於濟南

山東濟南後營坊第五監獄署署員張君玉銘來書云「鄙人前患咳嗽咯血醫藥無效經久不愈爲勢頗危今春閱報見韋廉士吸入止咳片遂亦購買試服旬日見輕無何全愈今則不僅咳止血停飲食亦能照常矣感感」

由於含用韋廉士吸入止咳片

韋廉士吸入止咳片治咳嗽傷風喉痛哮喘氣管支炎奏效神速因此片在口緩緩溶化立即揮發芬芳滅菌所治療氣體直接薰治病原在地故也　各藥房皆有出售或向上海江西路四五一號韋廉士醫生藥局函購每瓶七角五分郵力在內

補血强壯

赤玉牌葡萄酒

百杯健康　千杯延年

諸位兄弟姊妹們　我以前很衰弱　因爲喝了赤玉葡萄酒身体與面色都十分好起來　請倆們嘗試一番吧！

內廷謹映 東都御影

皇后陛下 親臨御覽

皇帝陛下、此次東訪、業經平安抵東京、迭誌本報、茲關於此行、在橫濱御上陸、及東京站並御抵赤阪離宮等行動之電影寫眞片、刻已製就、即由航空郵便、於八日運抵新京、當於該日午後二時三十五分、由皇后陛下御臨下、在宮內府敬謹放映、旋更在國務院關東軍司令部依次映演畢、當假市內相當處所、於午後六時三十分許、公開放映一任市民公開觀覽云、

鄭總理大臣放送 對日感謝辭

鄭總理、自七日午前十一時五十分、以『對日本國朝野奉迎皇帝陛下之謝辭爲』題、行如左之無綫電放送、

盟邦日本帝國國民諸君、對此次我皇帝陛下訪日之曠古盛典、拜聞貴國上下、以熱誠奉迎、爲敝國滿洲帝國政府、及三千萬人民之所欣喜感銘者也、又拜聞昨日皇帝陛下駕抵貴國之時、欽派秩父宮殿下在橫濱港出迎、而於東京站、又有天皇陛下聖駕親自出迎、此不勝恐懼感激之至、

想世界上無論任何國家、總以君主制度爲最宜、蓋一國家若上有英邁君主、則其下國民之思想、必容易統一、君主以愛民爲本、臣民以敬上爲心、賜是成立君民一體之國家、斯君民一體之國家、一切之政治、必無何障碍可行、夫我滿洲建國、與其後之發展、實爲盟邦日本國朝鮮上下熱誠援助之所、、昨春我國皇帝陛下、順天應民、舉登極之大典、即行改元、實施帝政、國礎益固、國運益隆、因而日滿兩大帝國、國體相同、國民思想一致、眞爲休戚相關骨肉兄弟之國、此東洋文化之精神眞髓、充分發揮、東洋之平和確保、進而貢獻世界平和、曩日秩父宮殿下來滿、此次我皇帝陛下親訪日本、與貴國天皇陛下及皇族各宮殿下交歡、日滿兩國皇室間之親誼、益加親密、眞結萬世不易之親交、當此次我皇上訪日、貴國朝鮮熱烈盛大奉迎、種種厚遇我國之情、實甚感激、於是代表滿洲帝國政府、與三千萬臣民、共謹披瀝赤誠感謝、

美國觀光團來奉 省市各機關特開招待宴

美國極東觀光團、一行二十三人、爲經滿入鮮、再轉東赴日本實地視察起見、於八日午後四時十五分許、由北平搭乘奉山路列車蒞奉、預定在奉住宿一宵、即轉赴朝鮮、本城省市官民接報後、爲介紹我國之實情、以便融合滿美民族、當於是日晚、由省公署市政公署市商會奉天商工會議所各關係機關代表等、舉行招待宴、該團一行、亦擬定於今九日午後十一時許、由奉搭安奉路綫列車、就赴鮮之行云、

舊幣僻靜地 仍有流通

中央銀行、現以軍閥時代所發之各種紙幣、前爲統一幣制、對於各種舊紙幣、極力兌換中央銀行所發行之新紙幣、以期盡數收回、嗣因尚有多數縣份仍未盡數收回、乃改本年六月底爲截止兌換之期、迄至現在各僻靜地方、仍有多數流通、該行爲如期收回計、對於各僻靜地方未收回之舊紙幣、決分佈大批傳單、俾家喻戶曉、倘不再兌換、屆期即行作廢云、

鐵路局調動 大批站長

奉天鐵路局、現爲整頓路務、於昨調動站長如下、計前衛站副站長徐晉曾、調爲英額門站長、運山站站長張國威、調爲新立屯站長、女兒河站副站長侯方、調爲向陽寨站長、皇姑屯列車段車隊長姜俊閣、調爲柳河溝站長、東大道站長蕭永海、調爲義縣站長、陳家屯站副站長刁金山、調爲東大道站長、奉天鐵路局總務處文書科辦事員白寶信、調爲八道壕站長、奉天鐵路局運輸處貨物科辦事員郭恩格、調爲大窪站長、海龍站站務生周其慶、調爲女兒河站站長、皇姑屯列車段運轉車守余權、調爲白廟子站副站長云、

天氣豫報

九日 南西風 晴間曇
八日溫度 最高 二十度四 最低 三度三

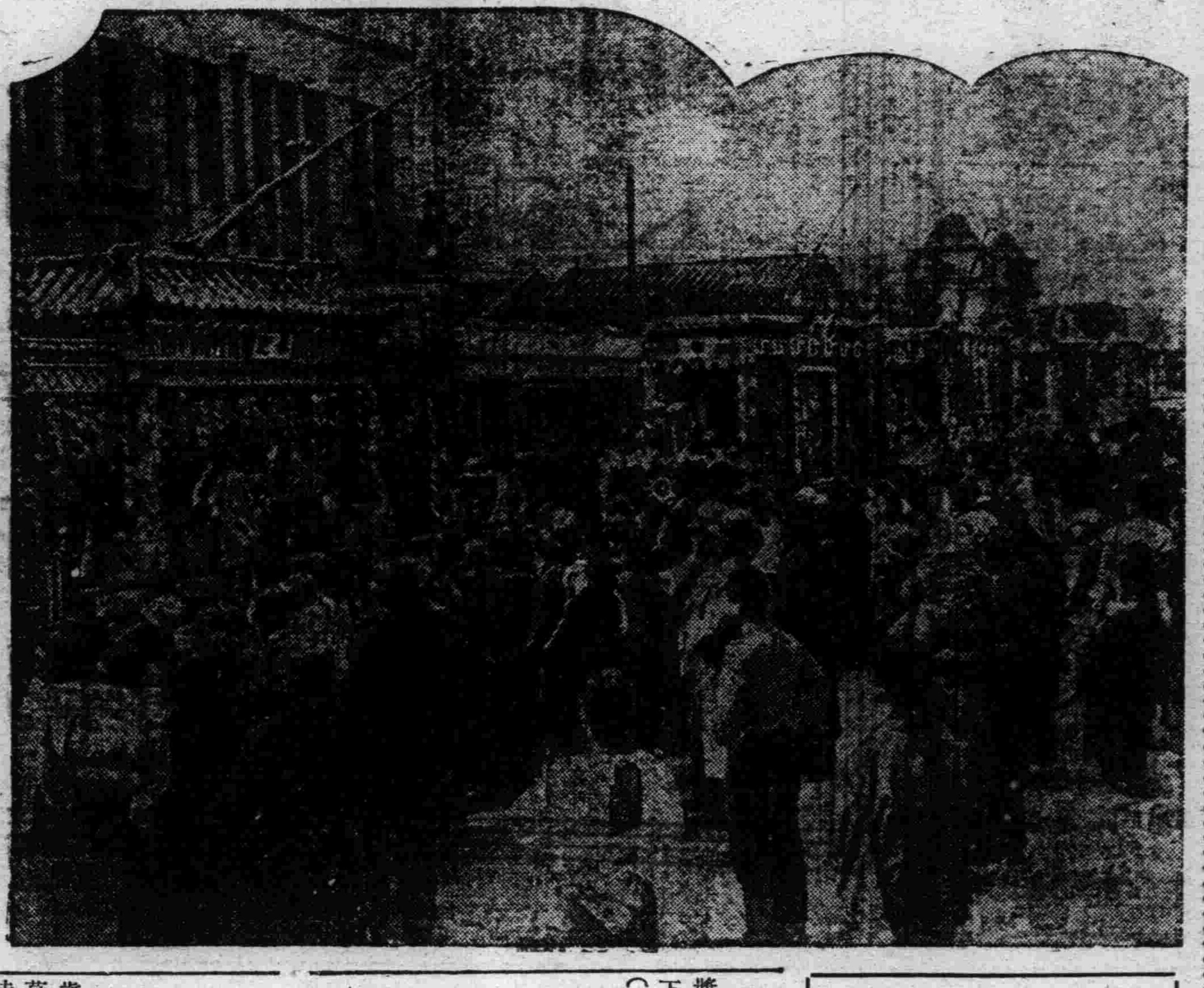

營業許可手續 七日內即辦竣

市商會對警廳警告表示接受

瀋陽警察廳、前以市商會代辦人民請領營業許可時、竟而任意延宕、殊有未當、即時以公函警告、已誌本報、該會於接奉是項警告函後、當作一度之惶恐、緣該會之命脈、即此一着故耳、誠如一旦收歸警方辦理、該會所謂會員、勢必散漫、每月藉故征斂之大宗會費、亦必盡告無着、於是經會董等討論結果、對警察廳此次之警告、表示完全接受、即於八日、以市商會一八二號公函答覆瀋陽警察廳、略謂民間知識簡淺、對於方式取保手續、故而往返需時、於此次接奉函後、即本警察廳便民之至意、今後對於代辦時、至遲不得過七日、務期達成此便民之本旨云云、

董司令返山城鎮

【柳河】第二期討伐工作、躬制柳境之董司令、剿因要公商榷、於四日乘汽車兩輛、過柳赴山城鎮云、

民部限期令報 藥品器材數量

奉天省署、頃奉民政部訓令爲令遵事、查各省區市廳、警所轄發生疫癘各縣市、因歷年辦理防疫、所領藥品器材、爲數頗多、關於原有暨消耗并現存數量、本部亟待調查、除分行外、合亟令仰該省長遵照轉飭查明、限四月十五日以前報部爲要云、

正副村長連任

【旅順】池月町商民公議會、正副會長三年任滿、於四月六日午前十時、召請董事評議員二十六名、另行投票、改選正副會長各一名、有民政署地方系主任坂井氏、同警察署高等刑事波多、宋文堂、蒞場嚴行監視、至十時開票揭曉、正會長潘修海、得十六票、副會長劉鑾生得十票、郭士德正會長六票、朱守玉得副會長六票、故仍以前任正副會長、爲有效連任云、

村女醉心摩登 潛逃來奉

竟由警察介紹充女招待

遼陽村女高亞英、現年十八歲、其妹玉英、十六歲、因久慕奉天省垣之華麗、以及女招待等之摩登、遂於本月五日、共同來奉、當即寄寓於小西邊門外公園對過之裕長棧內、正苦乏人介紹職業間、不意當晚即被該等北市場警察署公園分所長警等、於查店時發覺、該所長警等、係屬未經其家長之同意、擅行潛來省垣、乃由該管分所之趙警士、爲長女高亞英介紹、得入附近福盛飯館充任招待、緣該女本係鄉間村女、對於女招待事、何堪措置、而年十六歲之少女高玉英、則將來或亦不免出於警察介紹、而入附近飯館云、

閆旅長正式就任

第四旅長傅布彥、因病逝去遺缺由閻家梅少將親補、已誌本報、玆聞該旅長奉委後、即行前往營口防地、現已正式就任云、

警察廳春季 警服費總數

瀋陽警察廳、現將所屬警察春季警服費、計官長服裝三一十四套、警士服裝一千八百二十套、共需總數國幣六千一百四十一元、呈請警務廳查核照撥云、

鐵西工業區 攬軍屯

甫經交管 即傳匪警

鐵西攬軍屯地帶警察權、業於本月五日、經縣警局移交於瀋陽警察廳、劃歸北市場警察署管內、設置警察所、已誌本報、玆於次六日午前〇時許、該地攬軍屯村、西安胡同門牌四五九號、住戶張守餘、任朝芳任朝明家、即被匪徒二名、分持槍械、由西面園子地方方竄入、復將林稭圍所打破而入屋內、當即威嚇、逼索財物、結果、搶去該等所有之國幣六十一元、貨幣五元、銅幣四元搶畢、外出逃逸、警廳於接報後、即時派警四出搜緝、據聞已得有相當線索云、

警務廳令取締 無許可汽車

奉天警務廳、現查各縣所開駛之長途汽車、多無許可、殊屬非是、特于昨通令各縣警務局、嚴爲取締、催令速行呈請許可、否則即令停止營業云、

令造森林苗圃

奉天實業廳、近爲提倡森林、及整理苗圃計、特於昨六日、通令各縣實業局、一律設法造林、及培植苗圃、而對於民有園地墓地等、尤須進力提倡、多植樹林、以期林木蔚然、而收地利云、

報耕款貸放狀況

【開原】縣公署案奉省令、以前爲救濟農村、曾令各縣辦理春耕貸款在案、茲者耕期迫切、各縣對於春耕貸款、辦理如何、有急速明瞭之必要、令仰各縣速行詳細呈報、以備考查等情云、

舊聞 十年前之今日

區村職員薪俸公布

民國十四年四月九日

當時奉天省區村制、每縣八區、每區置一區長、惟其經費未曾規定、以致廉潔者賠累、貪婪者被控、省長王永江、有鑑及此、即于是日公布區村職員薪俸、通令各縣區長遵照、計每區設置總務文牘二科、每科設置三股、科長月薪五十元、股長月薪三十元、村長月薪三十元、至於區長本身薪俸、則仍無所規定、

日本內地旅行記（一）

南滿中學堂旅行隊 張家珍

三月二十八日午后一句鐘打過後我們南滿中學堂旅行團共四十名、或三人一隊、或五人一幫、慢慢的踱着直通火車站的大路、時至一時半、不期而會的齊集合到火車站了！

在諸位先生和同學的歡送聲中、車輪蠕蠕的動了！這時我們不禁口中喊着萬歲、把雙手舉過了頭頂、我們的心激烈的在跳躍着、充滿了歡喜、…車漸漸的快了、以至轆轆的作着節奏、載着我們飛奔安東了！

那時月台上的先生及同學、小了！看不淸了！……竟消失了共影踪、可是車上的我們、還是瞪着眼睛在張望、幸虧還是素稱佳景而不單調的安奉線、若不是這長時間的乘車、實是無聊、或山或水或田或人……一切映入眼簾的、皆帶一種春的氣味、原來『春之神』已降臨到我們滿洲國的大地了！蜿蜿蜒蜒、橫臥在日滿交界的鴨綠江、浩浩蕩蕩、極爲可觀、只因天色已暮、我們只慢慢的在牠上面的鐵橋渡過、並無一人去理牠、受了稅關的檢查、當我們發見車站上的鐘比滿洲正快了一個鐘頭時啊！我們現在是已經離了那可愛的母國、變了一個異國遊子、心中不免受了一種奇妙的打擊、

你看那紅色的田隴間襯着綠色的麥苗、煞是可愛、像正方形叉矩形的稻田被水浸着、水都被染爲紅色了、聽說朝鮮一年可種兩次、春夏作稻、秋冬種麥、茲將幾處與我國不同的列記於下、

（一）山多、而山上皆生有參差矮小的松樹、不像我國盡是禿山、這是日鮮合併後栽的、可以免除水潦的災害、（二）拉車多用牛、馬車罕見、（三）房屋狠矮、屋頂多是草作的、宛如牛伏、屋內窄小、狠不舒暢（四）以頭頂物、實是一種不可思妙的特風、（五）墳墓稍爲饅頭形、（未完）

寫眞說明

光榮四溢 東京景象

（上）東京驛前面奉迎門之夜影

（下）有軌電車均裝華麗彩飾

鐵路總局獎懲錄

奉天鐵路局、六日分別發表獎懲路員及夫役等、其姓名如下、

（一）獎勵 錦縣閻金城、粟柏壽站李生、許忠、馬金柱、孫天鈞、高玉書、于淸泉、賈雲普、皇姑屯張萬德、閻作德、李鴻圖、瀋陽檢車段車工邊振廷、均因盡職、捕獲竊犯、特分別賞金、以示鼓勵、

（二）懲戒 皇姑屯司機生杜乾元、朝陽曹景林、金嶺寺胡振鐸、皇姑屯梁俊棠、大虎山路奎瀛、趙文剛、粟柏壽朱九成、瀋陽站楊士清、皇姑屯袁錫山、興京張雅東等五十餘人、均爲職守、特分別罰薪云、

瀋陽縣境匪警頻傳聲中 一日間搶劫三起

瀋陽縣境之匪患、日來仍復甚熾、本月七日、一日間共傳匪警三起、縣當局爲謀早日肅淸計、目下正研究對策中、茲誌當日匪警情形如下、

城北林盛堡分所界內、亂木屯村住民李德臻、於掃墓歸來之際、行至中途、當遇胡匪二名、即將其駕車騾馬各一匹、分行劫去、騎乘而逃、該民即時急報附近分所、派警追緝、結果追至大勝堡村後、捕獲劫匪錢峰竣一名、得回贓騾一匹云、

又沙嶺堡警察署章駟站分所界內、李大堡村住民郎至祥家七日晨二時許、突有胡匪三名均持手槍、闖入行搶、事主郎至祥之面部及腿、均被刺傷、旋即搶得衣物、逃走無踪、

又皇姑屯警察署烏民屯分所界內、萬柳塘村南塔廣慈寺喇嘛廟、七日晨〇時許、被匪三名、闖入行搶、結果搶去國幣三十五元、當即外出逃逸云、

西安合作社 救濟農村

【西安】西安縣境各區村、自事變以來、各農戶之經濟、非常困難、考其原因、一爲谷賤傷農、一爲盜匪擾害、本縣二六七八等區農民金融疲弊較他區爲尤甚、關義鐸縣長對於此事異常注意、所以於金融合作社之設立、積極提倡、金融社正式開辦以來、合區村農民、能以不動產之執照作抵押、向該社借款、利息月計一分七厘、上中則地每方計二百四十畝、可借款三百五十元、下則地每方可借百元、近日來凡受匪患較重之區、各農戶執照向金融合作社借款者、絡繹於門、際此農村金融疲弊之時、該社救濟金融、可謂農民之福星云、

飭領紡紗廠紅利

【西安】奉天紡紗廠、原係官民合辦、西安縣境商農學紳各界、對於該廠之入股、均爭先恐後、是以該廠之股西安縣較他縣爲多、去歲該廠凡各股東應得之紅利若干、均已核算完竣、函知縣公署、通知人民執股票息摺至縣領取紅利、縣公署已通知佈告領取云、

減輕農民負擔 整理村政

瀋陽縣長尹永禎、頃鑒於所屬各區村全境、共有主村百三十餘村、對於每年之經費、率多一任、各該村長隨意支用、以致各村之農民、負担殊重、現爲根本改善輕減人民負担起見、當於本年度預算編造時、對於各村之每年經費、亦行概予詳討議定、今後將即予以相當之限制、且各村長等、多由各村人民所推荐、對該人之資歷學識向不之顧、現爲澈底澄淸不良者計、現正從事愼重考核中、對不良之村長等、決予淘汰云、

大同學院院長 井上中將赴任

新任大同學院院長、前關東軍獨立守備隊司令官井上中將、爲來滿履新計、於日前由國來奉、即於八日上午十時許、前往奉天省公署、受葆省長及竹內總務廳長以下各廳長之招待、即於午後一時許、在奉搭乘亞細亞號超急列車赴京履新云、

令各縣呈報 出力村長

奉天省公署民政廳、現爲促進村務計、特于昨通令各縣公署、將各該縣境辦理村務出力之村長、呈報本廳、以便表彰而示鼓勵云、

嚴禁劣紳獻媚

奉天省公署、頃訓令各縣內開、查各縣紳商、每有致送旗傘匾額等情、曾通令査禁在案、茲查劣紳、對於地方官、仍有獻媚之舉、在已爲謀干進、於衆難免有勒索情事、仰各該縣長、一體嚴加查禁、以維風紀云、

奉令調查接生婆

【西安】西安縣公署奉到奉天省公署、警務廳訓令略開、仰各縣將接生婆、即助產婦認眞調查、大致所調查之事項約爲、年齡須在二十歲以上者、在助產學校、或某醫院見習在一年以上者、方爲合格等因、關縣長奉令後、已飭縣署警務局、認眞調査呈報云、

考試汽車運轉手

【西安】關義鐸縣長奉省公署警務廳令開、略因各縣使用自動車、即汽車之運轉手稍有藝術不精、最易傷人肇事、令仰各縣認眞考試以昭愼重等因、關縣長奉令已飭警務局長吳松霖令該局保安股、於本月十日將各能使自動車者考試、以符省令云、

省令各縣開始 佈置夏防

省當局、現因設法清匪、鞏固外防、用保地方治安計、特行通令各縣長、暨警務局長、一律開始籌備夏期防務、須將佈置辦法、限期詳細報告、以資備查云、

市內各私塾須 遵章立案

倘再因循定行取締

奉天市政公署、對于市內不良私立學校、加以澈底取締、已誌本報、茲該署又以市內私塾林立、且多不遵章呈請立案、殊屬非是、爲取締計、特于昨佈告云、爲佈告事、照得本署實施取締私塾暫行規則、歷經佈告、並隨時派員嚴查各在案、惟自實行管理以後、市內各私塾、每年春初開學時、遵章呈請立案者、固不乏人、而玩忽觀望、迄未遵辦者、亦屬不尠、似此弁髦功令、本應按照第七條之規定、將未經許可者、一律解散、以儆玩忽、但爲顧念失學兒童之救濟起見、姑暫從緩執行、茲再重申前令、俾各塾師週知、凡於康德二年春季起、無論市內舊有及欲新設各私塾、未經呈請立案者、均自佈告日起、提速來署領取私塾調査表塡報、核准後、方許設立、以符規定、倘再因循、定行取締不貸、除派員嚴查外、合行佈告市內各塾師一體週知、其各凜遵、切切此佈云、

警局取締 牌樓幌杆

【瓦房店】本埠復縣警務局保安股、以各商號門前多樹立牌樓幌杆等點綴品、以之壯觀瞻、廣招徠、殊不知該等設備、多碍交通、致東橫西豎、不惟觀瞻毫無、抑且令人望之生厭、警察負取締之責、昨五日通令全市各商號、凡門前已豎立牌樓幌杆、立即拆除、未有者不准樹立、刻已拆除淨盡、市面一新云、

冠蓋往來

▲井上忠也（大同學院長）、八日午前六時四十分來奉
▲八田滿鐵副總裁、八日午前一時四十七分過奉赴京
▲河本滿鐵理事 仝上

兒童週刊

兒童教育 實際問題

孫鈺講　(幼師三年生記)

說謊

『我們的幼稚園裡。有一個小孩。今年七歲。最會說謊。說起來。很像眞事兒。並且無論對誰。都是這樣。這當怎樣辦？』秀先問。

孫先生說。『你知道爲甚麼說謊嗎？』

秀先說。『不知道。據他家裡的人說。他對他的父母也是如此。』

『大概是因爲他有一次說謊。得到了獎勵。得到了愉快。日久了。不知不覺的養成了習慣』。黃立說。

孫先生說。『這自然並造成說謊的一個原因。不過小孩子的說謊。並不全是有意的。還有一部分是無意的。』

『甚麼叫做無意的說謊呢？』彩英問。

孫先生說。『無意的說謊。是想像作用的驅使。兒童時代。想像作用非常發達。對於各種事物。既沒有眞切的認識。對於空間時間。又沒有辨別的能力。所以常認爲野獸亦能談心。桌椅亦能行走。下雨是天上人潑下來的水。風雷是成人故意玩弄的把戲。多少天以前的事。他往往認爲是剛才的事。天上的日月。他往往覺得可以拿來玩耍。他辨不清那個是自己實在經過的。那個是自己想像的。因此。他說話。往往與實際不相符。這種說謊就是無意的說謊。』

『那麼。小孩子的說謊。並不是一件怎麼不對的事情呀！』秀先聽了驚異着說。

孫先生說。『是的。這種無意的說謊。兒童並不爲犯過。在想象極發達的時候。也許是一個必有的現象。減少或絕滅這種現象必須增進兒童對於各種事物的認識和判斷力。他對於各種事物認識清楚了。判斷力强了。經驗自然就豐富了。想像自然就合理了。因而那些無意的說謊自然就歸於絕滅了。兒童的無意說謊。正表示兒童的幼稚也。正表示教育的缺乏。所以要想減少這種說謊。必須賴教師的努力。』

那末這種說謊。不能歸咎於兒童。而應歸咎於教師之未曾盡方教導！』池四姐說。

孫先生說。『雖不能這樣說。但兒童並不應負說謊的責任。同時亦不能算爲構成說謊的犯過。如果懲罰他。實在是冤枉了他。』

蟾桂這時站起來看了看同學。看了看先生。然後一句一頓的說。『我覺得我們應當詳細討論有意的說謊。好像是一種心理上的自然現象。研究和處理總算簡單。我們似乎可以不去討論。』

孫先生說。『那末我們就討論有意的說謊罷！剛才黃立說。這種說謊是因爲愉快而養成的習慣。除了這一點還有什麼其他的原因？』

琢如說。希望免掉懲罰我想也是說謊的一個主要原因。比如兒童犯了過或偷了同學的東西。教師問時總不好直然說出來。這種說謊。純粹是希望免掉懲罰。』

恒揖說。『這可說是與因愉快而養成說謊的習慣是一樣道理。他的不肯直然說出來是爲希望免掉懲罰免掉懲罰就是一種愉快。假如遇到一位能力較差的教師。果然被他給欺騙住了。而達到了他免掉懲罰的目的。他說謊的習慣。自然就養成了。』

孫先生說『這樣一來。我想不只是養成了說謊的習慣。他得了愉快。一定去告訴同學說。『我怎樣欺騙過老師。我做了一件什麼事。老師沒有查出來。』日久了。可以使多數的學生。都去犯過。多數的學生都去說謊。』

寶華說。『我想還有一點。兒童最喜歡稱讚。他在教師和父母面前。往往願意顯示自己的能力。說這個也是我做的。那個也是我做的。教師和父母倘若不詳加考查。即予以稱贊。結果亦可養成說謊的習慣。』

孫先生說。『這當然能夠養成說謊的習慣。這個話可說是把黃立的話又引伸了一下。』

(未完)

惠珠的失學

(新子)

惠珠來信告訴我她又失學了。我心裏難過了半天。在這天災人禍前生註定命苦的中國人。送子弟入學校。談何容易？尤其是女子讀書。那簡直是難於上青天了。惠珠的失學自是必有的事實。

是的。惠珠是個天資聰穎的女孩。她不知什麼叫做苦惱。她更不懂什麼叫做憂愁。這是環境使她這樣的。我們不能怪她不懂人情世故。惠珠今年十七歲了。照鄉下人說來是不小了。但她的一舉一動。還是十足的小孩脾氣。高興時可以大笑大鬧一陣。不樂意時也可哭吵半天。這次爲了沒有書讀。還躲在被窩裡哭了一個整夜。她的母親急得慌了手腳。請人暗地裡寫信給她的父親。要他設法去借點錢。給她去唸完這一學期。父親來信說。『……並不是我不允許惠珠讀書。而是我無能力使她讀書。你要曉得窮官的生活。也與窮朋友一樣。每月雖說有八十塊大洋的收入。但是這裡的生活程度又這樣高。尤其是應酬大。今天是××長的娘喪事。明日又是××上司的少爺結婚。這些。都得要送個禮。每月單只這項。消費就得二三十元。要是你胆敢一份不送禮的話。飯碗就有摔掉的危險！所以每月除生活費之外。仍然兩袖清風。……』

惠珠倒底是一個伶俐的女孩。她讀了父親這些心坎裡流露出來的話。她開始懺悔了！懺悔自已不應該使父親心裡難過。她以爲自已是個不孝的女孩。她要洗去這不孝的惡名。她預備(不。她決定)自此以後。幫助母親在家做點瑣碎事情。口邊上。再沒聽見惠珠『要復學』的三個字了。要是在從前的話。時時刻刻的掛在口頭上。吃飯也好。睡覺也好。總是把這三個字做口頭禪。現在口裡雖然不說了。心裡却打算着要怎麼才能夠復學。更盼望父親多賺兩個錢。或者升個高官。她更慫恿母親去買航空獎券。若是中了頭彩的話。什麼問題迎刃而解了這些希望在惠珠腦子裏是如此的憧憬着啊

本學期的新計劃

(張學海)

這是我在小學肄業最末的一學期了。

這一學期計算起來。只有四五個月學習的時間。我們就要畢業了。這四五個月裏的光陰我要好好的去努力求知。不然遊嬉敷衍下去。畢業後。恐怕難免要作失學或失業的人了。這是多麼的不幸和危懼呀？

想到這裏。我越感覺到在這短促的時間內。更想加倍的努力。才有好的效果呢？所以我在這一學期裏。訂了一個計劃。現在分述在下面。

學業方面。對於各種功課。我都要用心的去學習。尤其是黨義。國語算術等。更要努力研求。爲什麼呢？因爲這幾種功課。是投考學校時。十之八九都要試驗的。

利用時間方面。每日除在校上課之外。我打算到家內至少要有四小時的課外練習。練習的功課如小楷每日要寫四行。大楷要寫半頁。此外算術也要多練習些四則雜題。以備投考學校之用。不但這樣。還要多閱讀點兒童刊物。以增進我的知識與閱讀的能力。

運動方面。在學校下班的時候或課餘的時間。我要作些有益身心的運動。以養我健康之體格。

上述種種。就是我一學期裡的新計劃。

長篇小說 地角 (續) (一五一)

吉屋信子著　笳嘯試譯　(笳嘯譯)

『浩一……要好望……』

隆吉抖顫着。握着這個異母的弟弟的手。

秀望到這種光景。禁不住的伏在膽上泣着。

『哥哥。進來吧。哥哥。請到佛壇前來吧』

浩一牽着他兒的手掌。

『浩一』。我無顏見佛面。務請你們夫婦宥恕我的執拗才好。直。請你原諒……』

隆吉只是流淚已漸無聲了。

在里屋中走出了綠。向前施了一禮。

『叔父。我代替亡去的姐姐。有所要求……請到佛前……』

如此說着

並那熱滴滴淚在地板上。

『綠先生。像我這般惡劣的叔父。請你代替着亡姊宥恕了我……』

隆吉屈膝於雪地上。俯首向着綠。

『叔父。那是莫什麼關係的了。請進來吧…』

綠降下土台。抱起露出雪上的隆吉的上半身。『哥哥。直子的遺骸都已成飛煙了那些過去了的事情…儘可忘掉了吧』

浩二淚聲的握着哥哥的手。

由於浩二綠的引導浩二和秀一同的走進室內。

在床前的一個粗製的小機。現已作了佛壇上邊敷着白布。是亡去的直子的供奉處。在灰薄的香煙的繞動里。有她的男人。妹妹等合掌默對的淚影。

秀也在前面合掌。

『…直先生你呀…你怎如此的薄命呢？…』

秀是在胸底里湧出的泣言。

隆吉蒼顏的俯首向下。像個罪犯立在審判庭前靜候判決似的。

『姐姐。叔父現在已經來了。姐。你也該欣喜的吧？』

綠在隆吉的身傍坐着。像直的與生前的姐姐談話似的樣子。而肅然的。

『直先生—我—莫顏面子！』隆吉赧顏的反手覆面酸淚迸流浩二。綠。秀們。彼此都沒有慰詞的一並俯下湧出熱淚！

『哥哥。我想直子是該欣喜的了哥哥。並不是惡劣的哥哥呀。原來是我們都互相的誤解了。互相的惡劣了。還必得互相的宥恕才好』

『浩二俯向着哥哥。忍淚說着。

『浩二。多謝你了！—從此後必要思念着我們都是眞的弟兄了。雖然是異母弟兄。然而是都生長於世間的人們。況且還都是弟兄呢』

隆吉再握起浩二的手說着。

『直先生。直先生。要聽着。請欣喜着吧！』

秀合掌淚言着。此時綠已離座走出去了

(未完)

平民文學

夢遊博覽會

(柳翁)

滿洲國第一次開博覽會我。聽了這件事喜歡了好幾天。我看見出品的東西眞不少。有虎筆灰墨裝了一大船。古來只有鼠鬚筆。你看他有金虎鬚銀虎鬚墨虎鬚(皆菊花名)那樣都完全。灰墨是先燒灰來後製墨。也不用油煙不用桐煙。筆墨生涯是我們文人的末路。但是文化兩個字流傳了幾千年。如今用墨是墨水。造筆他不用鋼尖就用鉛。把刻圖書的要氣死。你一輩子鐵筆生活沒有我的水筆尖。光有筆墨不中用。廣東來了一隻船。廣東蛋家女子生來的好。個個裹小脚三寸小金蓮。船裡裝的是各種皮毛品。還有葉子大旱煙。人參鹿茸這些上等藥料。應有儘有來得眞齊全。從廣東到安東上了安東岸。連上火車走不到三天。一帆順風來得快。不必十丈紅塵馬踊鞭。好一似三千年的蟠桃上了王母宴。好一似隋煬帝三九開牡丹。好一似異草琪花氣候暖。水天雪地一變了嶺南。一霎時山南海北不必航海梯山齊來到。聖天子百靈相助來了個完全。這都是春夏秋冬花不斷。引得那大鼻子還有些碧眼虬髯。這些人到此爲的是博覽。都是老的少的村的俏的綠女紅男。海錯山眞有這些人來看。力笨看熱鬧這是夢中觀。

送殯記

(花鈴)

昨天。我去參與一門親戚的殯禮。那二位孤哀子的哭泣盡哀。儀仗的鬧忙繁盛。眞令人羨煞了。這位新近駕返瑤池的老太太。不知是幾生修到的這麼二位賢兒郎。

但是在送殯的途中。我是和一位六十餘歲的世伯母同車。車兒是給一匹既老且瘦的馬兒拉着。在行列中。緩緩的前進着。於是那位世伯母。便開始和我談起這位已故的老太太臨終時的一切。

伊說『我這位表姊。你不要瞧着伊那二個兒子的樣兒。以爲生前是滿福氣的。殊不知伊的那二位賢郎對待伊。還不如旁人呢。

上了年紀的人。總比年青人經濟些。衣服舊了。也不肯換新的。即使破了。壞了。都捨不得丟掉。自然。伊瞧着兒子媳婦。把錢亂花亂使。不免的常得哆嗦上幾句。於是兒子媳婦們。把伊恨得甚麼似的。常望伊早些歸天。

『在上個月裡。伊吃了一些已經酸腐的東西。腹瀉得厲害。兒子媳婦們。只作不知道。後來。病重了。我去探視。伊淌着淚。說兒子媳婦說伊愛錢如命的。所以不給伊請大夫診視

『這麼病了半個月。已是躺在牀上。不能動彈了。才算請大夫瞧了一次。接着。伊便死了哼。待伊咽了氣。兒子媳婦便都孝得甚麼似的。就只一口壽器。已值得五六百塊錢。你瞧今天的那個樣兒。誰不嘖嘖地讚着兒子的孝。艷羨着老太太的福氣呢？』

我聽伊這麼一說。心中便不自覺的有些悵然了。

春讚

(馬星九)

春是一個化裝的導師。

把灰黃的宇宙塗上鮮艷的紅紫。

不信。試看東林梢頭。

那不是舒出來了紅杏一枝！

春是一個奏樂的國手。

她彈的歌子格外安閒。清幽

不信。試聽南澗的寒流。

有清澈的音韻在低奏！

春是一個和喜的保姆。

她用溫柔之懷臂摟抱天下之孩孺。

不信。試看暖和的街頭。

有許多裸體的小愛神鳥若頭兒匍匐！

春色滿池塘

三島看櫻

(恂子)

陣陣的東南風。帶來了春的消息。春天眞是出遊的季節。鄧尉的梅花。龍華的桃花。先後擁着笑靨。供人們的賞玩。更有比梅花開的晚一些。比桃花早一些。教遊人見了。徘徊流連而不忍遽去的。那便是三島的櫻花！

櫻花是日本的國花。每逢盛開的季節。眞是舉國若狂。工廠學校。一律放假。連警察的帽子上。也都戴着一朵紙製的假櫻花。街上跑路。兩脚如寫字般。口中鳴鳴有聲哼着歌曲的。那便是看櫻花回來的醉漢看花必須喝酒。中國古時有個『不醉毋歸』的山濤。在日本。櫻花季節。到處都有搭着蘆蓆棚的臨時酒家。工人們會把辛苦了一個月儲積下來的錢都換了酒。在櫻花樹下喝個酩酊大醉。瞧不出日本的工人。倒懂得『人生藝術』。

在『嫩寒未褪』的二月下旬。人們坐在蓆子上。還冗是有些手指頭痛。不得不伸手過去向大鉢上烘着。可是朝日新聞每日新聞之類。已是慢慢價在提醒讀者。說是『花之季節要到來了』。因爲櫻花是日本的國花。所以在三島。一個『花』字便可以代表櫻花。偶然上野公園一株早熟的櫻花。同伴們還不會感覺到『春的恩惠』時。他却『趕早市』先在枝頭吐出兩三顆蓓蕾來。那事情就鬧大啦！一般新聞紙的攝影記者。你也抬着攝影機。我也揹着三脚架爭着往上野去替蓓蕾拍照。一會兒早報或是晚報。便把照相印了出來。更自有好事的人看了報。會跑到上野去(按圖索驥)。

除掉上野公園的櫻花。在東京很著名以外。還有飛鳥山。也花是賞玩櫻的所在。飛鳥山在東京市外。坐電車瞬息可達。山並不甚高。和蘇州的虎邱差不多。除掉櫻花。便沒有甚麼可玩了。可是日本人點綴天然的風景很有手腕。他們漫山徧野種的全是櫻花。致遊人們從山脚到山巔。全在櫻花樹底下走路。每一段路走盡。便有蘆蓆棚蓋的臨時酒店茶店咖啡館餐館。遊人們除穿了花花綠綠的花衣服。來實行『衣錦晝行』外更有奇形怪狀的化妝男女。臉上如同中國舊劇裡一般。畫着花臉。也有戴着假面具的。大家實行『狂歡』兩字的。

我悔悟了

(秀)

有一天的下午。下了第二班的時候。我便在花畦散步。看見有許多蜜蜂。也在花畦飛來飛去。彷彿很得意似的。但是我偏要和牠們開玩笑。侵犯牠們的自由。用手巾捉了一個。並且說。『你這小小的蟲。有多大的本領。能掙扎出我的手心嗎？』說罷。便想把牠殺死

後來我沉思了一會。猛然想起一本書上。載着一段故事說。『蜜蜂的採花釀蜜。不但與人有很大的利益。且能助花結實』。我想到這里。便使殘忍的我。馬上變爲惻隱的心腸。『我悔悟了！我悔悟了！』。我便自言自語的說着。

接着。我將手一鬆。那可憐的蜜蜂。便在九死一生中。逃出危險了。牠臨飛的時候。嗡嗡的叫了幾聲。好像說『再見！再見！』。

春到人間

(萊渚)

皮裘穿在身上。重重地有種說不出的癢意。吹風來輕爽爽地。絲毫不覺得刺痛。啊！原來美麗的春天。又姍姍地降臨了大地。

溪旁的幾株楊柳。透了尖尖的嫩葉。絲絲地垂着。彷彿千條珠簾。輕輕地在水面上掠過。

枯草被和風吹醒了。新抽着青枝綠葉。好像纖手軟腰。不住地在春日下搖擺着。幾隻黃黑色的蟲兒。蠕蠕地從泥土中爬出。開始牠新生的活躍。

朵朵桃紅。灼灼地躲滿在枝頭。像無數笑臉。迎接着每個活潑的孩童。

幾隻可愛的小鳥。老清早低唱着美妙的音調。聲聲地催醒了我們的好夢。淡晃晃的朝暾。從窗縫裏照到白色的帳幔上。才覺得煖洪洪地。溫柔可愛。

麥兒披着綠色的舞衣。在微風中蕩漾着。遠望像一條條起伏的薄浪。金黃的菜花叢裏。噴着一陣陣的香味。勾留了不少的蜂蝶。

藍的白的雲。像飛絮般的散流在天空。幾隻紙鳶。高高地像鐵鳥一樣地飛翔着。她們逍遙在太虛之表。泱泱地自鳴得意。引起不少的小朋友。伸頸仰視着。

總之春光旖旎。大地上瀰漫着燦爛的景色。使每個人陶醉在大自然的懷抱中。我深深地盼望她永駐人間。切莫匆匆地消逝吧。三

暮

(王恩霖)

淡淡的太陽。已墜入地平線下去了只有反射的光芒。紅紫交加。片片映目。有如珊瑚。有如漁船。凛凛的朔風。陣陣示威。群群的烏鴉。匆匆飛叫幾縷炊烟。若斷若續似的。懶懶上升。家家閉戶。戶岑寂可是那異先生。更狂號起來。刮的那枯楊衰柳。呼呼作響。欲罷不得。相伴那長長的寒夜。和一般的貧民拚命。

八日 今晚

鍋釜佳慈

【演奏】若草綠

【三絃子】川島清子

【歌】戶田英子

九日 明晚

？……

秋元榮子　赤城靜子　戶田英子　志倉大子　酒井滿子

雖爲外行之表演藝技精彩

斯塔跳舞場

最經濟 最安全 最便利 (奉贈目錄)

(登錄商標)

石油瓦斯發生器(及)

揮發油瓦斯燈

廣募特約店◎代理店

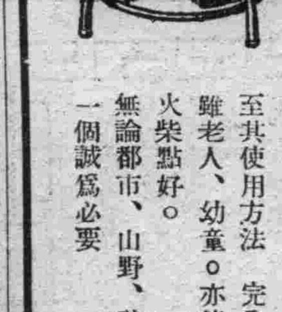

一小時消費量四勺能發出乳白色光輝强烈之火焰

△尤以停電之場合及非常時間爲任何人不可缺者

用途　鐵路、船舶、警察、軍隊、工事、鑛山、漁業、農業、集蛾、其他、露營等

油壺用黃銅製造堅固耐久

優美、堅牢、使用輕快

油壺、燈頭、皆黃銅造

至其使用方法　完全簡易雖老人、幼童。亦能劃一根火柴點好。

無論都市、山野、務須一家一個誠爲必要

今着使用人士成認爲本器之優秀遠過於歐美舶來品而至輸出海外

名古屋市中區南武平町三丁目

牌　製造發賣　本舖　丸八製作所

私書函名古屋九十號　振替名古屋四番　電話中②三四二六番

今晚

珍妙丸橋忠彌……出演者誰！

◦特於八時上演拾錢跳舞◦

爭風　小林貞子　南田貴美

三絃子・赤城・川島

鍋釜佳慈……若草綠

今晚拾錢跳舞會　舞女總出演　兩音樂隊競奏

斯塔跳舞場

精益公司

奉天鼓樓南

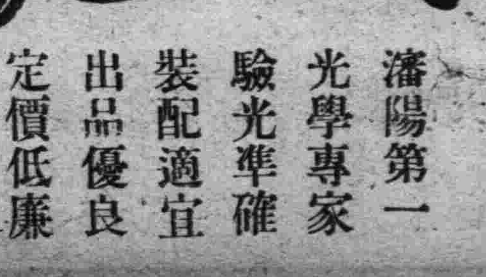

瀋陽第一　光學專家　驗光準確　裝配適宜　出品優良　定價低廉

世界珍聞及其他

體上帝好生德 教皇新禱和平

決定明年一月公開禱告三日

梵諦岡敎京電、敎皇頃在大主敎會議中發表重要演說、略謂『上帝乎、其使好戰之民族咸知所警怵歟、彼以人民之繁榮福利爲懷者、乃竟欲驅其人民、趨於屠殺與毀滅、不僅禍其邦國、且使人類大部份、均遭其殃、此實爲吾人所難置信、倘若有人甘心犯可憎之罪惡、則至少亦應禱告上帝、俾天降之罰云』、敎皇決定於一九三六年一月舉行公開禱告三日、俾籲請上帝啓發負有國家人民重責者之靈智云、

蠡縣大宋台 藏經達萬卷

孝婦井甘泉芳冽 於期塚荒廢堪嗟

蠡縣通信、本縣古蹟不勝枚舉、前此曾記本縣所膾炙人口之八景、誌於本報、茲再詳述、以補其遺、

大宋台、在城西南五里大宋村之東南、高二丈有奇、上有清涼寺、山門南向、石路通焉、登山門可以遠眺、四圍**榆柳叢集**、古栢蒼松上與雲齊、臺上碑銘、莫可勝數、寺內均係前賢吟詠以僞刻者、其左右佛經萬卷經櫃森陳、見者莫不驚爲別是人間一洞天也、明兵備道錢公有記云、『崇禎辛已六月望、前冉霑甘雨、良苗懷新、予以巡農出郭、經行阡陌之間、與荷鋤栽筐筥者、趾相錯也、已而登大宋臺、小憩清涼寺、臺下黍稷、凝凝尺許、秫苗三尺以上、蓋井泉所注、故在陸壤之中、有厭其傑信灌溉之利大也、臺名大宋、蠡有大宋村、傳有宋村、志不載其所自、二宋同學、天聖朝大宋 自知制誥、除執政皆京朝官、小宋景祐中、以禮部侍郎徙知定州、上言天下根本在河北、河北根本在鎭定、請合鎭定爲一路、勿使契丹搖尾乖涎、深趙邢洛之間、有咋脆擣虛之變、蓋自唐以定之裘、與置蠡州、今定蠡**大牙相錯**、子京留心險要以鎭定、屯寨山川、無不經歷此臺、必其嘗登涉者矣、寺貯藏經二十四、當典籍焚燬之日、歸然獨存亦佛力之所護持也、因論寺僧嚴局論云、其記實詳、藉此亦可知大宋台之奇觀異迹矣、高陽王燾亦有詩弔之云、『碧天涼甫小春時、殘菊疏籬壓故枝、雁抵衡陽隨唳翼、水凝河北起寒澌、憶誰同上清涼寺、老我重游大宋波、回首舍情憎感慨、百年健與獨心知、』

龍宮、在縣城西隅三五里、委南中村東、前有池名、

百尺台、在城東北三十里百尺村之址、高五丈有奇、上有太山行宮、玉帝高閣、蒼松古柏、樓臺峻萃、饒有山林逸象、人殆不可以不至此也、北泉有時弔之云、『燕臺三月怯風寒、重幕肩輿尚覺單、萬井人烟春樹綠、千尋樓閣午雲丹、管絃齊奏天邊樂、禾黍平鋪夕下餐、安樂窩看眞咫尺、百年事業此儒冠』、安州守樊鵬有詩云、『殿逈層霄立、臺孤百尺攀、浮雲樣易火、落日俯蕪山、古壁丹青剝、重關草木間、高人室甚邇、留賦慰愁顏』、守州守鄭朝輔有詩云、『頻年奔走風塵際、疏懶蕭然欲臥遊。對面草堂斜徑曲、關心雲石遠山幽、香殘芍藥花容瘦、影動薔薇午色悠、暫記僧房留信宿、閑棋對酒一忘憂、』

聚龍池 此宮作於庚寅之五月乃僧人寂旺疊經夢警神常告僧曰『我輩五人欲潛居於此爾其爲我室』、僧究其原、乃五龍神也、且日『前居城北賀家營、僧覺而謀諸施主賈劉二生、遂發心募化、知縣祖建明倡施銀三兩、兼課其成、厥宮告竣、二麥成熟、秋禾盡發、此神之靈應也、』

孝婦井、該井在縣屬城東劉村、去縣城十二里、相傳某氏婦孝其姑、日爲姑行汲于數里之外、後歸寧父訝其憔悴、其以告、父乃爲之鑿此井、井徑六尺、井水面距口不盈三尺、村童時入井中沐浴、井水輕甘滑、甲於諸泉鄰近多汲以煎藥取其甘潔也、

樊將軍墓、在南莊村有大塚俗呼爲樊將軍墓、舊有廟碑記載實詳今碑廟期殘、只膽斷瓦頹垣耳、考於期蠡之南莊村人、素善荊軻、函首指秦、共遣骸葬南莊村、立祠祀之、明兵備道錢天錫過易水有詩云『燕丹畢命樊於期、一言足感軻漸離、不過血性眞男子、事君交友於爾爲、』

鍾善人墓、縣屬劉家營村堤內、墓旁有碣題曰、『鍾善人墓』名字弗傳。里居失考、而事蹟更無從查訪矣、墓距河數尺、伏秋水勢洶湧、隄身均有損壞、獨至善人墓前、則浪靜波平、永無沖決之患、至今巋然獨存、豈生前有實行而歿後猶著靈異歟

了凡墓、了凡姓彭名六燦、世居縣劉村、鼎革後、**心存異志** 而未得逞、乃潛出世思想攜妻子寓饒陽、爲人作塾師、未幾妻子相繼死、乃獨担瓢笠書、遍游嵩少王屋諸名勝、後爲孫夏峯所識、乃拘之蘇門、先生時吐厭世語、孫奇逢屢歎之歸老先人墓側、伊每答曰『出門時已告先瀧、不蹈東海西山而死即溝壑道路無恨也、在九山曾絕粒數日、孫夏峯急勸之乃歸』曾書於山崖曰、『下山不値一文錢、恐山陵笑我』、後乃坐死嘯台東北石柱下、死之日、曾語僧人曰、『爾等勿患、請一甕遮吾身耳 微君聞之、泣不可仰、乃率諸兒瘞之於台東北、立碣名之曰、『餓夫墓』、王漁洋蘇門三賢詩一詠餓夫云『黔敖呼餓人、不受嗟來食、使之當大事、必讓千乘國、靈輒餓翳桑、倒戟一何力、簞食不忘報、竟脫宮中逼、蘇門有餓夫、風節夙所植、生餓蘇門下、死葬蘇門側、嘯台高峨峨、百泉流湜湜海風一相映、水石起寒色遐哉首湯薇、千古長太息』今此丘塚、蓋其虛塚也、族人爲立碑碣、碑上刻孫夏峯先生餓夫墓石、記、其餘名人題詠、更指不勝屈、塚園松柏參差、環然森列、顧之洋洋、令人穆然起敬、

怪僧跌坐九夜九日 募欵修廟滴水不入

北平南苑、自本月五日起、突有一老僧、就機場中心點、向西南趺坐募化、據其自稱、係熱河豐寗縣廣靈山萬緣洞善林院主持、法名龍海、現年六十九歲、因修葺廟宇、奉該院仙長命來平、赴白雲觀求籤、期指示募化地點、同來者尚有一老道、名富德山、在觀求得三籤、下均有南苑字樣、故來此苦齋求募、不飲不食、以求大慈善家、慨解仁囊、共襄善舉、並稱、在平曾與下野某聞人晤商、承允代籌半數等語、該僧自十日起、即危坐機場上、有人送飲食彼均推謝、截至五日、已有九晝夜、點粒未進、精神萎頽據彼稱、希望慈善家慨捐整數、就南苑市況言、該僧願望恐將失敗當昨晚發生狂風時、一般人以爲該僧必將遠避、結果仍未移動可謂怪事、至於 臨來之老道、刻住旅店內云

皖南奇異礦石 焚燒綠光四射

蕪湖訊、皖南蕪屯公路上之績溪縣、萬山環抱、風景幽美、礦產之蘊藏、尤爲豐富、最近該縣縣長陳必覡、特將各種礦產裝箱派員運蕪、送至蕪屯路沿線物品展覽會、陳列展覽、其中之水晶礦、尤爲特色、據該縣派來人員告記者、績溪所屬各處礦產、時有新的發現、奇怪礦石、緣該處弟四十六保寗績昌三邑交界之安竹塢（又名鴨脚塢）居民約五十家、均以墾殖爲業、近發見礦石一種、民衆以爲此石奇罕無比、於是一傳千百、遐邇皆知、由友人處取來一塊試驗、其表面如龜甲、帶有無數米般大的淡綠點、顏色極其鮮明、以鎚擊開、內亦有淡綠色石質、將此石置於火爐中、於暗處視之、綠光射起、如小電火、約過十秒鐘、其石炸裂上跳、微微作響、觀者稱奇、有謂有礦質混合、有謂內含、重量石英質、究竟誰是殊難決斷云云、

喜馬拉雅山上 婦女的婚嫁誌

藏西喜馬拉雅山上、一個婦女的地位和在印度平原上的不同、第一、那裏沒有蒙面的簾子、第二、那裏家庭裏的每一員都得在田裏工作過活、妻子在經濟組織中的一種資產、而且和平原上的風俗正相反、孩子的結婚很不盛行、寡婦的婚嫁却是准的、因此婦女有較大的自由、

但在一點上是相同、許多女孩兒很少肯答應發表對於她未來丈夫選擇的意見、婚嫁的成立有多種方式、其中一種用新娘的父母把他們的女兒許出、不需酬金、贓配親是一種宗教功德的行爲、除了在較高階級的市民中間、不很普遍、

在農民中獲得一個妻子的最普通的辦法是『價買』、一個十分有利益的制度、沒有年青人自己不能養活自己而能娶妻的、在好多地方新娘的價值只書名義上的、假使父母們爲他們女兒到比一個金磅多的、他們將很滿足了、

這種價買制度的變相是替那女孩兒的父親做多年的勞工、服役的期限先由雙方合同訂定可有十年之久、在這個期間內那未來的丈夫是給他未來的丈人雇着、直到期限終了、他得着他的新娘、在那種制度下信心容易被壞、又因爲工資的水準日漸高漲、現在已很快的沒落着了、

另有一種變相是交換制度、這種制度由好多家庭連鎖合作可以免了有關係的家庭任何銀錢的授受、這些連鎖婚姻的辦法很複雜、時有一個鏈節因退婚而休了、因此便發生訴訟、

事實上山上的婚嫁大部份基於銀物的交換上、銀錢、勞工和另外一個新娘、宗教對於婚嫁有很大的勢力、凡結婚必須請示村神、

結婚儀式各處不同、大半趨向簡單、以鼻環放在新娘的鼻上和把她圍巾的角繫着新郎的是最顯著的形式、常有一隻山羊做犧牲、新娘從她父母那裏得到一條繩和一把鐮刀、繩子預備負重、鐮刀是田裏工作用的、那些禮物完全表現了她在那個家庭中未來的地位、

在一些地方、搶親依然流行着、年青人用武力帶走他的未婚妻、那對夫妻跑到一個便利的森林裏、在那裏生起一堆火、在宅四周走一次、結婚就爲有效了結了、

結了婚上山的婦女對於她的結婚的誓約很少注意、在一部分處所有一個俗諺說子女好像一隻夏天的鶴鶉有一天來了、第二天便去了、那存在着好多眞理、即是說貞潔是一美德、那當然不是一種責任、而且婦女很明瞭她的經濟之重要性、假使丈夫不喜歡她、她能找到一個願意她做他的伴侶、一在田裏工作、或者在森林裏鋸伐枕木的更勤人的男子。

在幾處山上的政府裏、妻子的出賣爲法律所應允、政府享百分之幾作法庭費、雖然那初看起來似乎把一個妻子法定地位降落爲一個勤產的、實際上它是償欵的離婚的法定、

八十老嫗 死而復蘇

廣州中山縣老嫗蕭李氏、八十二歲、十六日下午因病逝世、家人已爲之易簀、於十七日上午八時入殮、作工已檢拾完畢、置屍入棺、忽覺李氏屍體蠕蠕而動、繼發呻吟之聲、共家人子女媳孫各環棺視殮、驟見屍體移動疑爲屍變、驚恐異常、逃走一空、有作工李材、素富膽量、在屋旁站立、以覩其變後李氏呻吟愈急、並能喚其子女、家人始知復活、延醫再爲治理、當晚漸有起色、後李氏語其子云、氣絕時、與入睡無異、家人哭泣絕不聞知、祗覺如在夢中暈懵、醒來始知在棺內、家人以其死去、幾及一晝夜、而能甦生、無不轉悲爲喜云、

着高跟鞋慘死 少婦幼子 同罹難

重慶函云、劉某因職務遣來巴縣前、甫在家新婚二月、年後得夫人訊 育一麟兒、欣喜之下、欲邀夫人來川、轉輾多日、始與另一同人之夫人偕行瀘川間航行殊艱、困守旅次、凡十有二日、待輪抵瀘埠（瀘即重慶）已將薄暮矣、劉迎候輪次、與夫人把晤、吻抱稚子而稚子小心靈中、竟不知爲其乃父、惶哭掙脫、遂仍由其母懷抱、而其父則招呼行裝、夫婦間久別重逢、欣喜逾恒、夫人早已濃粧抹粉、易上高跟鞋待行、登岸時抱稚子過鐵索渡橋、已使寸心悴悴、登躉船、侍立於行裝之側、靜候夫君、不意足力疲軟、更因今日之高跟鞋上、復加上一小寶寶之重量、偶一顚搖、卽墮入嘉臨江中、時其夫猶未覺察、而同道者復已先去、待行李齊全、不見夫人、以電筒遍燿人叢不見忽於江中見披斗、似爲孩兒所披 始悉已闖下大禍、着人打撈不獲、（嘉臨揚子二江之水素稱險惡、偶一失誤、即爲急流沖去、或卽旋入江底、十之八九、生命堪危）、三日後始於酆都縣附近撈得、撈得之屍右臂仍作懷抱小孩之狀、而幼孩則不知所向矣、

南京風流奇案 狂吻紅胭脂 歸來竟喪命

南京訊、胭脂爲婦女重要化裝品、多用之搽臉塗唇、以爲美觀、並未研究衞生上有無妨害、住下關升和里二百四十九號、劉大皮匠之兒劉英、年方十八、尚未娶妻、性慾極旺、上星期四晚乘共公汽車進城、投宿釣魚巷私娼彼桃花香巢、費夜度資八元、春風兩度、嫩蕊嬌香、浪蝶恣採、劉次晨回家、即背膝俱痛、周身麻軟、躺床褥間不能起、比延醫診治、醫問病起何時、劉據實以告、謂與彼桃花伴宿時、連向其狂吻、吻後心極難過、恐係因彼桃花嘴唇塗滿紅脂、吸之有毒、醫亦謂胭脂顏料、吸入人體內部、本有生命危險、劉追悔無及、兩淚汪汪、於床褥呻吟中、大罵彼桃花害人、翌日即行身死云

你打算 小孩們！身體強壯！聰明俊秀 不可不吃 萬年青的藥
你要想 延年益壽 返老還童 修容美顏 不可不吃 萬年青的藥
萬年青 在奉天市內中街路北 自動電話四五一〇
男女學生們各界仕女們均要常上萬年青走走 便福氣極了 担任 人壽保險 的大夫是醫冠滿洲久負盛名的三大名醫 蘇東曉 周雲五 路鑄九 專理各科病症大小方脈

本店 東京市日本橋區室町二丁目一番地 資本金 壹億圓（全額拂込濟）
三井物產株式會社 奉天出張所 奉天市大西關
辦理品目
大豆、雜穀、豆餅、鐵道用品、自動車、電毫、其他機械類、建築用品、洋灰、砂糖、紙類、麻袋、麻系、五金、木材、化學肥料、工業藥品、各種食料品、紅茶、海產物、羊毛、毛織物、中國靴、地下足袋、人絹、織物、其他雜品、保險、火災海上自動車各種保險
電話
所長 大豆 麥粉 洋灰 織物 雜貨掛 機械金物掛 火災 庶務 勘定 滿洲國電話
雜穀掛 麻袋掛 砂糖 油類 木材 食料品 藥品 海上運送保險掛 通信掛 出納掛 一般用
二三二九 二五五〇 二三二九 二〇七七 二三四二 二〇三五 五五九一 四三六八 四一五五
一五五〇 二二一〇 二五五〇 二三二二

胃腸病專門藥 紅色造福
統治一切胃腸各種難治病症確有實效
大盒二元 小盒一元 大打二十元 小打十元
嬰兒聖藥 李氏小兒滑葯
治食火食熱嘔吐泄痢青便瘦弱脹肚諸疳俱效
每袋四角打三元六角函索即寄空函不復
總行奉天大西邊門外鴻育堂藥店

奉送白濁白帶救星來蘇草
男子五淋白濁女子赤白帶下勿論久患新起日須莫雜藥亂投祗來將來蘇草代茶冲飲輕者二付重者四付莫不除根每付大洋七角買一送一郵購加一
奉天經售處大西門裡眞正稻香村 電話三七四七

好機會 花柳病救星
敬製花柳聖藥九龍丹一種專治花柳諸症不論男婦遠年近日化氣化毒淋紅腫破爛下疳魚口便毒楊梅疹痘或誤服藥頂劫藥發生變化以致升天落後結毒入骨並久注射未愈者請用一付清晨空心白水送下永不忌口服後藥力不威不猛其毒完全蕩淨毫無痛苦且無脫髮落齒及不生育之弊此藥揀選上品遵古炮炙原質純潔合衛生裝璜精美便於携代功能殺菌止痛解毒淸血素嗜花月場中諸君宜購此藥以備不虞孕婦忌服每付定價大洋貳圓
總代售處奉天大東門裏路南金王府胡同東頭道南面東綠角門門牌八十七號王宅
瀋陽南邵林子村王奇峯謹啓
售分處 奉天 大東門裡志仁堂 小南關德裕堂 小東關慶興隆 皇車路林記油房 市街同順祥 保安堡萬春堂 四街榮昌理髮社 大西關平世合順 康里頭 大東源順東 工業區三馬路西黃土坑 遼陽咸春堂 安東兄弟藥房 千金寨至誠 吉林 江省巴彥同 錦州 義和祥

天津馮氏斷癮救苦金丹
經中央禁烟委員會張主席贈題『除惡務盡』△衛生部化驗△天津市展覽會得特等獎（一百分）△衛生局化驗註冊△社會局給示保護△江西禁烟會化驗△湖南禁烟會化驗△海商會出證獎勵山西省署核准備案△全國鐵路及山東展會均得優獎海關化驗通行無阻△各拒毒會試用有效△此丹專戒嗎啡金丹海龍音等毒及鴉片煙癮輕者一盒（十次用）重者三盒（分兩星期用）均能和平平於不知不覺中將癮斷淨且飲食增精神煥發功效偉大品質純潔性和平裝潢精美每盒一元二角寄費加一郵票九五扣本堂出售此丹已歷六十八年非似市上藉廣告售假藥騙錢欺人者可比（影印功效證明錄）函索附郵票三分
◎招請滿洲各藥房各商號經理◎
總號 天津法租界天祥市場二層樓 電話四二一七 分號 西馬路北頭宣講所西面 峻芝堂啓
奉天總理處城內軍署街路南 震泰報館 招請各縣經理
商標註冊 靈芝商標
代理簡章向天津總號函索即付

丸見屋毛絲店廣告
敝店開業以來價格低廉品質優良深蒙顧客歡迎 兩洋新時衣料莊 購到今又大批新頴各種衣料定價克己賜顧諸君請駕早臨
奉天新市街市場北門東入口 丸見屋毛絲店

梅濁尅星醫的治作用
梅濁尅星爲愛廸那博士耗四十年之心血、經二百五十二次的實物試驗、送請全世界花柳病院八百七十八處實驗、始告成功的、淋濁斷根特效藥、其藥性王道、功效的神速、可稱十全十美、實爲二十世紀醫藥界新貢獻、
（一）本劑有專門透入男女的深部粘膜細胞內、殺盡淋菌的特徵所以服過此藥者的小便也有極其強大的殺菌力、
（二）藥性和平、毫無副作用、絕非檀油劣藥之妨害腸胃礙及生育等流弊百出者可比
（三）專治急性慢性、五淋、白濁、婦女、白滯、膀胱炎、尿道炎等症、有屢試屢驗的特效、
▲德國戚彌鄧藥廠鄭重監製▼
▲梅濁尅星說明書函索即寄▼
▼大連▼華泰▼華西▼營口▼中西五洲▼奉天▼五洲▼安東瑞祥泰▼新京中西▼吉林五洲 ▼黑龍江中西▼鐵嶺義和堂▼洮南和發順▼普蘭店▼康德記
哈爾濱道外六道街口 柯爾登洋行

握現代治淋劑之最高權威的
德國梅濁尅星
▲愛迪那博士發現透膜殺菌法！
▲全世界醫師始得淋病根治藥
淋病斷根新法
淋病的難滅已成全球醫界的難題、要把淋菌巢窠醫好方才成完全淋菌斷根、淋病怎樣可以算斷根呢？也是醫師及病家所渴望的一件事、然淋菌消滅就作爲淋病的治愈、而究竟用怎樣的方法、可以證明深部的淋菌確實消滅呢？醫師祗用一種深部殺菌的新藥梅濁尅星把潛伏的淋菌、完全殺盡、行了此法以後即檢不出淋菌並且沒有其他可疑的症候時、大約可作爲斷根、經過了三月半年一年之後、再行同樣的方法沒有淋菌而且經過了良好的時候、就把淋菌治愈了、還有一句話男人家已完全治愈、如不同時醫治她已經被染的妻子、這樣的醫治是一點兒沒有用的、

開明眼鏡公司
奉天城內中街路南
禮品 銀器 美術

鑲花鑲花 花花 鍍金 銀銀 風景 屏聯 銀器

本劑對於淋濁各症可謂對有效、主治各種急慢性五淋白濁、以及由淋毒引起之合併症、如副睪丸炎及女子淋病、凡他藥罔效者、服本劑無不準確、其主要作用爲殺菌利尿、鎭痛、消炎收斂、止淋服藥之後、直達尿道、如急性淋之劇烈症象能迅速緩解之即頑固之慢性症、概於一星期內、亦能漸趨良好洵屬極優秀之治淋特效藥也、定價、每小盒現大洋一元、中盒二元、特製大盒三元、另備說明書、函索即寄、外埠函購、郵費不加、但信日必須掛號、以免遺誤郵票九折、
奉天大西城門外電車站 英美大藥房啓

新高風船橡皮糖
撫順商館內 鶴屋商店

本新高風船橡皮糖、即係本舖以獨特之材料技材料精製者、對於牙齒之衛生自勿論矣、而促成唾液之分泌尤足令胃腸之活動旺盛焉、又因用橡皮爲主材可製成如表圖之氣球、詢健康之糖果又兼玩具者也、

歐美生乳藥
有兒無奶其母必憂但世有生乳、強身、補血之妙劑此劑爲何、即歐美生乳藥也
藥盒印有飛艇爲記【謹告假冒】
定價每瓶一元二角
總發行奉天鼓樓南 歐美大藥房西號

濱江特刊

第七號

盛京時報北滿總支社
社址 哈爾濱道裡斜紋二道街一三
電話道裡五二七二番

電業局 交通局 暗潮愈擴大

因從前電業局之優待條件一旦免除
兩局之職員互相仇視暗潮愈趨愈烈
發電廠住在車掌一度鬧荒

電車自歸市營後、同時電業局與交通局變成兩個機關、於是乎車掌向來亨受電業局之無料的電燈、電爐、以至電熱等優越的待遇、當然在電業局交通局實行分家之同時、也都取銷了、那麼電業局的人們、向來坐車不化錢的條件、與電燈電爐電熱的優遇條件相對的免掉、向來沒化慣車錢的電業局的人們、在這乍冷改革的個中、好像車掌們投降了外人固意來跟他們找病、所以不由的都遷怒於車掌們身上、近特意的派人嚴密的調查各車掌家有無竊電的行爲、車掌們也認爲電業局這是一種報服手段、所以電業局的職員無論是誰、要想坐車就得掏錢、絕對沒有半點通融的餘地、聽說前幾天有位發電廠的什麼白廠長、軒然坐在電車上、車掌毫不客氣的向他要票、這位從來沒有買慣電車票的白廠長、當時不由的面部表現出十二分的不滿意、結果終予掏出四分錢、白廠長下了車、一口氣跑回發電廠、立刻等出很滑稽的帶有刺激性的一張告白說『車掌老爺們、今後請勿再來取熱水！』(因車掌向來由發電廠供給冷水熱水)所謂車掌老爺們、看見這樣堂的告白、誰還敢拿頭往象皮墻上來碰、希望涼水能夠喝常也就『如願足矣』、誰知這位白廠長、果然在十三日的那一天的早晨、斷然的將涼水管也將行杜絕、這一下弄得住在發電廠的車掌們、鬧了水荒、最後經管理員向白廠長一度的懇求、總算白廠長開了天大的恩賜、又把水管開放、因此電業局和交通局間的暗潮、一天比一天的擴大、這種暗鬥由大體上看、固然是一種不幸的事件、但是從背面來看、暗鬥越是激烈、電業局和交通局所收的利益越大、換句話說、電交暗潮與兩當局之利益、適成正比例、因爲越是這樣、電業局的職員坐車越得賣票、翻過來說、越是衝突、車掌越不敢有竊電的行爲、這也算是像車收歸市營後的一種好現電云、

久大昌被騙

▲損失國幣兩萬元

當北鐵接收前一日—廿二日晨間、突有一日人、西裝革履夜貌楚楚、至南崗大直街秋林左近之久大昌錢莊自言姓吉田鐵路局經理課長也、現以接收北鐵、需要國幣、欲以金票易國幣兩萬元、久大昌見顧主臨門、殷勤接待、結果講妥價目爲一〇九、須捷欵至路局相兌、該號執事當即首肯、暫由義昌泰火磨提出國幣兩萬元、携同吉田某至水運局樓上之鐵路局經理課、命執事人小坐、吉田外出、未幾復返、謂目下起辦接收事務、忙迫不堪、容當明日再換可也、執事共遂唯唯告退、翌日吉田再來久大昌、携同該號執事帶欵前往、至則吉田將欵取得、令久大昌執事稍候片時、即將金票送來、久大昌執事認爲兩度來此、諒無舛錯、乃坐候、詎知該日人去後數小時迄未見返、心中未免疑感、乃詢問室內其他人員、皆云不識其人、且該課並無吉田課長、至此久大昌執事始還然大悟、知已被騙、漏夜不得、乃報告警察請爲緝捕云、

市農會與菜蔬組合

因營業上之衝突三進三出
辛英才可算倒戈能手

笑話迭出之哈爾濱市農會、前因與菜蔬組合營業上發生衝突、双方張弓勒馬、搖旗吶喊、一時形勢非常張緊、初以辛英才由菜蔬種售組合投降市農會、將菜蔬組合之一切進行計劃、全盤托出、市農會因乎添一員虎將、乃出與組合相抗爭、凡農民加入市農會者、繳一元之會費、在市上過秤、豁免手數料、菜蔬組合猛然受此打擊、發財迷夢幾幾乎打消、雖詎料辛英才將地圖獻出後、換得第一鄉農會會長之榮銜、嗣以吞蝕公欵、被農民造發得弄名譽狼藉、不可收拾、市農會將計就計、毅然又將其免職、辛英才懊喪之餘、不得不別覓出路、此時菜蔬種售組合、認爲時機到來、乃乘勢又將辛某拉攏加入組合、市農會方面之十二個評議員、慎市農會對會務之把持、一怒竟全體辭職、投於菜蔬組合、於是市農會一時似陷於無形中解散之狀態、從前在菜市過秤、會員本不收費、現又改收百分之二手續費矣、然而菜蔬組合、從前原收百分之四手續費、現以市農會收百分之二手續費、又改收爲不費、數月以來、市農會菜蔬組合間之抗爭、不啻三進三出、考有爭執原因、果爲農民謀福利歟？抑爲個人謀福利歟？殊爲耐人尋味之問題云、

大綸綢緞莊◎◎ 又施騙人伎倆

但營業依然不振

哈埠近年以來、商業競爭之方法、愈出愈奇、減價抓彩、已成老生之常談、時至今日、戲法完全敗露、一般人多不肯受其牢籠矣、善於欺騙從來不顧商業道德之南方綢緞莊、利用荒閉爲口詞、以圖倖利、道外一隅、曾迭見不鮮、此法乍興人多不知其詐、認爲營業荒閉、急於收攏、貨物必較平日低廉、於是三角一尺之綢緞、盡爲八角、對折尚爲四角、每尺可賺國幣一角、其利亦不爲少矣、近來正陽三道街口之大綸綢緞莊、又施其騙人伎倆、門前高搭彩坊並有一人頭戴假面具手搖鈴鐺以資惹人注意、但以此種手段多爲一般人所深知、故營業依然不見繁盛云、

國防婦人會 主催慰問團

寧安國防婦人會支部、創立以來、雖然日淺、頗見進展、事務頗爲繁忙、一般人非常歡迎、爲今回各地衛戍病院內、名譽傷兵主催慰問、日期決定第一回本月七日、按河衛戍病院慰問、準備對策、三十日由午前十時開始種種研究、民會內事務所、開役員會、對於慰問品募集其他等、由岡田會長及坂井常任幹事一行八名出發慰問云、

啓事

啓者、本總支社、對於哈爾濱市內報紙之推銷、及送達、向委道外正陽西大街路北盛京時報總分銷處負責辦理、今後報紙如有未按時送到、或訂閱及辭退等情事、請逕向該總分銷處接洽可也、

盛京時報北滿總支社謹啓

王敬齋 手眼通天

可謂剝削能手

較房闊尤甚之二層房東王敬齋、在本埠包租樓甚多、如長春三道街、老豆腐房、王藏子膏藥附近之大觀園、太古街、承德街、以及郵局接近之五道街等、約不下十餘處、收入既豐、遂物色各種人才、如更夫先生、訴訟代理人等甚多、現在人才濟濟、各司其事、王則坐收其利、誠可謂剝削之能手、對於所屬、有才能優良者、則酌委以重職、有王功符者、(卅二)山東平原人、年富力强、談吐伶俐、爲王所器重、遂委以更夫之職、在土娼毗連之長春三道街大院內、以其薪水微薄、復將其副業(放印子錢)委之一部分、該更夫之收入遂裕、俗云『安逸出閒事、飽暖生淫心』、人之常情、於上月廿一日晚戲後、該更夫與一密友(海軍司令部軍人)在酒肆狂飲、卒至二人酩酊大醉、相偕西倒東歪、踏入新舞台老板李有餘之下處、李有女二人、長女廿一歲、次女才十餘歲、兩名醉漢進屋毫不客氣、即臥在舖上、壁管吸鴉片、且露奚落兩女子之表示、二人四目烱烱形色可憎、李不敢與之口角、此時王與海軍二人酒力上湧、嘔吐狼藉、醜態百出、愈鬧愈凶、李見勢不佳、囑兩女看住、急赴附近派出所報告、當場將該二人捉獲、帶所送正陽署、略事審訊以其固意調戲良家婦女、將二人均上腳鐐、轉送刑事科、此時神通廣大之更夫主人王敬齋、四出奔走、卒依其聯衿孫某之斡旋、始將腳鐐卸下、送交道外濱江地方法院矣、嗣因王敬齋之奔走、復將王功符保出、仍服原職、原一龜奴出身之王敬齋、手眼以至如此、一般人知者莫不驚嘆不置云、

北滿特產界 三月間之情形

哈爾濱管內所存大豆 統計一〇四・二八〇

哈爾濱交易所、於三月中、特產及國幣、定期比率表如左

單位—特產一車一元五基羅噸　國幣—圓

大豆	一五、二九六
小麥	四、七四九
國幣現物	三六八、九
同定期	一、六六三、六

與二月中對照比較、豆餅完全消解、大豆激增六千四百六十五車、小麥減去一百九十七車、國幣超過現物五十九萬二千圓、比定期激增至一千一百六十八萬二千圓、對特產物低減景況成績依然良好、大豆及國幣定期比較激增原因、爲國幣行市活動、大豆行市動搖、特產物及小林料等依然、歐洲購買、因鐵道新運費問題、一個月來無何轉變、僅高粱小米及其他雜類活動、但日本特產輸出物、及銀行等幾無一事、三月末哈爾濱管內所存大豆如左表(單位基羅)

區名	數量
八站	五三、八七二
舊哈市	二七、七二〇
三棵樹	七、四二五
顧鄉屯	一五、二六三
計	一〇四、二八〇

各糧商現存之數量如左

單位—基羅噸

三泰棧	一六、五〇〇
天丰東	一四、一九〇
協昌仁	一四、〇二五
益發	一一、三八五
永盛東	六、六六〇
天增長	四、二九〇
裕昌源	四、一二五
同聚祥	四、一二五

行將着手建築江壩

哈爾濱大都市、人民五十萬爲每年受松花江水患脅廹、無不恐惶、求安全計、不遺餘力、亟求滿洲國政府當局援助、撥下鉅欵、建設松花江沿岸江壩、現下當局已認可矣、市公署佐藤工務處長、於三十一日赴新京領取此欵、三百萬元、以待解氷期後、立即着手動工、地點由哈爾濱西端正陽河起、至下流傅家甸、長約一萬米突、土地房產如有防碍築堤地點時一概買收云、

青岡處匪患掃情

哈爾濱 盤居北滿安達、青岡縣、蘭西縣一帶有刀匪首五龍、公平、寬兆春、各處搶奪燒殺、無惡不作、人民聞聲戰慄、於三十一日青岡縣警察隊偵悉、將三匪首捕獲、帶署嚴重審詢中云、

又依鑒洲縣爲根據地之老來好之匪首、合流匪首江東股匪、約三百名、小槍隊匪、於三十一日午後六時、在五區東台二十里一帶地點、大肆掠奪、鑒洲縣警察隊佐藤警務指導官據報、遂指揮部下出動、將該匪完全取包圍陣形、督勵部下、猛力總攻擊、匪從漸漸不支遂被警察將所有匪徒一網打盡云、

建議發展 哈爾濱航業計畫書 (續)

所餘者皆爲純利、實有數倍之收益、而剩餘木梢、即可充作燃料、以供各船之用、自屬一舉兩得、况本節所述八浪河流域之林場、直通三姓江口北岸、去三姓僅百華里即有深密之林場、採伐放河均屬易易、倘於秋後冬末、七至二月五個月之間、極力採伐、以五百人之工作、至少能採大木二十萬根、依砍山供給工人衣食宿慣例、約計以二十分之一供給工費、餘欠貨到江口補發、則祇需十二萬五千元耳、復於十二月至二月間放山四五月間放六七航閘月、運至濱江矣、另以春夏運放木柴、以備各船燃料、實無棄材、至美善、約計每木得利三十元、每萬大木得利三十萬元、則二十五萬大木、得利即爲七百五十萬元、而各船所用木材亦在其中矣、所費無幾、所得實鉅、且所照每年尙屬減輕、誠爲化消費爲生產、又無形變爲無給生產事業、實謂最合經濟原則而得物質進化之神體者也、查該地爲增興福私有林場、現售與某公司樹成株五十萬根、定價一元、已有例雖加以砍放等費亦已廉矣、

第三章 今後航業前途之推量

今後航業之前途、日趨嚴重、非加進生產之實力、不易渡此難關、在昔常蔭槐長江時代、著手建築鶴崗至呼海路支線、以期爭取江運、嗣以楊常事變、遂至中止、然已引起航界之大恐慌矣、近來航業雖覺粗安然已非昔比、盛衰之跡歷歷在目、航業人自能知之、我滿洲國王道鼎新、紀歷三載、政理國富、事務朋興、前定吉回路線、必將實行、以近來工程迅速計算、不出數年之間、全路必將造竣、則下江貨物、可由延吉路出釜山、由吉奉路出安東或大連、路健而費可減、即使航鐵運費相等、而冬運夏運遲速之關係、亦足制航業之進展矣、所奉蘇俄測已將東鐵售於我國、或爲維持該路發達起見、停止吉回路工程之進行、已未可知、果爾則航業始安枕矣、唯第三回兩節所述建設事業果能順利進行則航業已自立基礎、可以永存在不仰承運於他人、雖吉回路成立、亦不受其影響矣、是在富有經濟學識之考成練達者深謀遠慮耳、

第四章總結之說明

查本建議之意旨、總結之有三、(一)爲預防單純消費之必要、(二)於必須需要消費之供給之範圍內、改善爲無給生產事、(三)務使收倍於支、適於經濟原則、確定航業發展之基礎、查預防單純消費、係專指過剩船隻而言、此等不適用之船隻、就表面言之、亦未嘗不可營業、但因種種關係、實爲不適於航行、例如船身腐朽、吃水深、速度慢、馬力小、容量狹、燃料鉅、等等原因、雖勉强流航行、不但不能獲利、且必受之意外之損失、予航業以不利、比較近年所造之船、成爲反比例、加船多事少、謂爲過剩、實非虛言、故此等船、祗有坐享分配成分之權力、無有担負航行之能力、實爲單純消費之一種、非經濟原則之大忌、若長此以往、在過剩船之船東、固所歡迎、但爲航業前途與獲利船之船東計、亦必宜有相當改善、以調劑利害於其間也、故第一二節所論、雖於狹義、航業範圍不無抵觸、然爲救濟過剩船隻之單純消費起見、亦不得不然之舉也、况總計所設機器工廠各項收入、約爲國幣三百六十一萬餘元、其數豈小量哉、查二項所述於必須需要消費之供給範圍內、改爲無給生產事務者、方將機就計之良好方法、以不能避免之燃料消費、發展爲鉅大之生產事業、而又以生產事業吸收、料之消費、例於大同二年度、全部航業燃料費、約在國幣一百萬元左右、康德元年度、增加約爲百萬元以上之鉅欵、燃

據四五節所論建設燃料原料事業之設計、所支費用、約爲國幣九十萬零五千元、而預計收益之數、則爲二千一百三十七萬元、與或爲二千八百五十七萬元、所謂以、燃料消費發展生產事業、轉以生產事業吸收燃料消費、亦變爲無給生產事業之性質矣、况一項之收支比較、爲以十八萬之支數、對二千一百三十七萬元或二千八百五十二萬元之收數、均加二十陪以上、實爲經濟原則所大許二特許者以之確立航業發展之基礎、可謂無甚不立、况又固有航業之收入哉、順應物質進化之潮流有餘裕矣、此之謂發展經濟計畫、此之謂發展航業計畫論請、

發售煤炭廣告

謹啓者敝公司於去秋在吉林省舒蘭縣棒棰溝開採煤炭因所屬之礦師不明煤礦之作法被其愚弄數月未能成功敝公司不惜鉅資特又聘請專門煤礦工師數名重新計劃未及一個月即告功成現已繼續採出特等煤炭其成色之佳雖不敢說市估第一然亦敢與最優者比用於燃燒鍋爐及各種窰業或家庭燃炊均甚適當深希各界需用煤炭者請先燒試方知敝公司非自誇也欲用者請至敝公司或以電話接洽均可無論需用多寡一律應付價值特別低廉特此廣告

道裡中央大街九八
舒蘭煤礦公司啓
貯炭場承德街南頭路西一號 電話三七〇五

古鐵類一切賣買
鈴木商會
道裡地段街一七九號
日本小學校對面

日本律師
民事、刑事、商事、其他訴訟行爲一切、法律顧問
前衆議院議員 從五位、勳四等、法學士 石橋茂
辯護士、辨理士

本店新到
春季流行絨毡禮帽
西洋最高細長絨禮帽
各樣新式細毡呢
四季男坤帽品應有一概俱全
大減價
奉天中街路南 借電二三四七
潤記帽店廣告

敬啓者本分館今委劉振江爲五家站分社經理敬望士紳各界如有關報廣告等事與劉君接洽可也特此聲明
三岔河盛京時報分館啓事

東京 尾澤監製
全治水
皮膚病第一靈藥
本堂監製馳名頑癬藥全治水。是弊舖獨特之秘方。他家不備之聖聖也。專治乾癬濕癬。陰囊濕疹。蛇皮魚鱗癬瘡膿疱等一切頑癬。疥癬及白班風諸症此藥塗擦不過五六次而全治。雖多年惡癬亦能斷根。無論男婦老幼百試百驗。靈妙神奇。此藥專治以殺虫消毒爲主。癒奏効神速。試頑癬第一之靈藥。前代未曾有之仙方也
全治水藥價、二角、三角、五角、一圓、二圓、各埠著名藥房均有代售

攜藥時請指明全治水尾澤本堂王像製藥及商標 記錄同盟藥類 似藥流行商標注目
東京市神田區神保町三丁目四(九段下大通)
總批發處 合名會社 澤尾商店 振替東京一六一二

和好快樂的家庭宜備「比斯」牌留聲機

價廉物美
堅固耐用
式樣高尙
請在各地特約店購買爲荷
招募特約店
另備批發價目錄凡蓋有商號印章者爲限函索即寄
蓄音機製造元(比斯)"PEACE"
留聲機及附件自造批發
船岡商店蓄音器部
本店 大阪市南區竹屋町
電話 南 七四五
振替大阪 二〇九三
支店 大連市但馬町二十二番地
電話②七九〇三番
振替大連三八三八番

社會日新、時事進展、我們各人的裝飾品、及禮尙往來的喜、壽、紀念、運動、這一切的、禮品、贈品尤當日趨維新
本店爲應現代所需、工藝精且求精出品金銀首飾◎器皿式樣新奇玲瓏美觀
哈濱鴻興金店廣告
地址 道外正陽二道街北路
電話 二三二 五九 三一 三四

三塔牌雪花膏

總發行 奉天 柏內洋行

君爲目力計 請戴本行眼鏡

儀器精良・驗光準確

質料高上・售價低廉

城內中街大西門裡 亨得利鐘表眼鏡行

大前門香烟

名聞遐邇

公餘之暇 聆妙曲 吸名烟 一樂也

謹告大衆

兜安氏領頭 別人家隨後

市之假冒兜安氏馳名藥膏者爲數繁夥是誠奇絕事也凡企圖假冒兜安氏馳名藥膏者殆無不摹傚兜安氏馳名藥膏色裝之顏色及其圖樣然市之值得假冒者亦唯兜安氏馳名藥膏而已蓋在中國出售各種藥膏之中當推兜安氏馳名藥膏爲獨一故假冒者竭力摹傚是則兜安氏馳名藥膏最值購買信有證焉兜安氏馳名藥膏悉用最上等之藥料製成本公司歷作經年科學上之研究費無數之金錢始得發明此方故假冒兜安氏馳名藥膏色裝之顏色及圖樣並非難事惟藥質及治療成效則非所能假冒改良者也試詢貴友必云兜安氏馳名藥膏爲最佳欲購藥膏須購此最佳者幸勿爲假冒貨欺也

兜安氏領頭 別人家隨後

各埠藥房均有出售 上海江西路四八九號兜安氏西藥公司

此膏分大盒小盒兩種聽憑惠顧者選擇

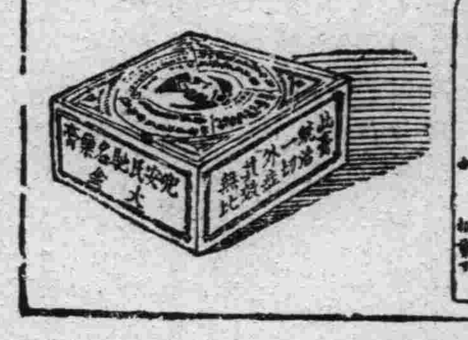

▲春天!!與美人!!

花國與美人 是花柳病之發源地 春天是毒菌勃發的時期 靠近美人的 每逢春天都應清淸血 淨淨毒 可急服淸血聖葯喜肥力以求速愈 喜肥力是掃滅梅毒大炮 是討滅花柳症的大將軍 牌子老練 盡人皆知 効力可靠 無與論比 可保立復健康 可保恢復自由 無遭針刺之苦 較注射葯針力大一倍

（一）當春復犯的花柳病 如四肢酸痛頭疼頭迷耳鳴耳聾 渾身起紅瘢紅點 臉上起疹 楊梅疥瘡渾身潰爛 奇癢流水以及與原起發生同樣症候

喜肥力是減毒大將軍

（二）因不愼於交接感染的花柳病 如破傷魚口 下淋入骨 以及耳聾目潰 脫落毛髮 惧用燻頂 牙齒搖動 等症

（三）小兒的遺毒 婦女的傳染 疑似毒症潮濕膿疥 痛癢交加 婦女因毒滑胎化胎 因毒不孕 毒性結核等症 無論梅毒到第一期 第二期 或三期 服喜肥力 均能葯到病除實爲安全治療 此藥性溫不猛 效力宏富不燥 男婦老幼 皆可服用四時咸宜

每瓶國幣一元五角 每打十五元

圖爲二期梅毒瘢疹 當早服喜肥力 在由不知不覺的而全而愈

▲總發行 濱江省 泰華西藥商行

本埠各大中西藥店以及各省各縣藥房均有出售

劉氏樂仙膏

本堂所造原名老人人樂仙膏 改爲老劉氏樂仙膏 冒充本堂樂仙膏者甚多 請諸君注意劉氏爲記 本堂主人劉步瀛謹啓

感謝老劉氏樂仙膏妙藥

鳴謝良醫肖像

老福春堂雅鑒敬啓者予抽荊患經閉病年餘各處延醫調治終未見效親友赴哈煩其由貴堂購買定價六元樂仙膏一貼按舊歷初一十五規章收半價另外贈送帶藥女金丹一付養血保坤丸半料照說明服用次日白帶下行六七日間白帶下淨而見經血年餘經閉逾旬日全愈而受孕產生小兒貴堂老劉氏樂仙膏揚名四海確不虛傳予殊感樂仙膏治病神效迅速特送像片登報介紹婦女患經血不調赤白帶病者快服樂仙膏帶藥女金丹養血保坤丹三種聖藥可眞百貼百效予住奉天工業區大馬路大興永王會章啓

仙膏定價國幣大貼六元中貼四元二元八元加料十二元外埠倫無處購買將欵滙寄哈埠本堂無悞原班回寄郵票代價亦可

哈爾濱道外正陽十四道街 老福春堂總售處

外埠代理店

奉天鐘樓南大成藥房 全鼓樓南五洲藥房 全小西關大生藥房 全軍署街大吉祥 全全震泰報館 全大南門裡歐美藥房 全中街裕泰東 營口中西藥房 全豐利藥房 全發興成 遼陽義和堂 普蘭店康德記 大連西崗康德源棧 大連劉家屯泰和藥坊 延吉中西藥房

全平和街德記 全監部通華西藥房 全華泰藥房 大連淡路町大成藥房 大連全瑞生行 開原義和堂 全廣盛源 全德泰興 鐵嶺世合堂 全和發久 四平街德慶亨 全天德堂 全和發瑞 瓦房店康德記 富錦德慶魁

全棧公主嶺義和順 新京泰和春 全三合德 全耀廷藥房 新京五洲藥房 全中西藥房 全義和謙 全中興藥房 敦化足良方 吉林中西藥房 全五洲藥房 全中西藥房 洮南同益堂 扶餘慶昌福 全增順長

海龍復興久 江省中西藥房 全五洲藥房 全德泰盛 全萬興元 佳木斯和發源 全德慶宏 全久□ 海倫久遠長 海倫久達 江省和發源 全世界藥坊

造成健康補腎良藥

金剛藥片

精神活潑 頭腦聰明 久勞不疲

身體堅壯 添精益髓 增敵抗力 却病延年

大贈品買一盒送一盒四十天止

主治先天不足神經虧損房勞過度手淫過度遺精滑精精液缺乏精冷精淸子嗣艱難陰莖短小陽萎不舉舉而不堅堅而不久房事早洩老年精衰夜多小便精神困倦頭暈眼花耳作蟬鳴行動心跳動作氣喘四肢無力腰痛腿軟形容枯瘦夜不安寐等症凡因腎虧所發各症無論新久按法服用均有特効此藥係精粹補劑非市上所售之興奮品可比如無病常服永保無腎虧陽萎之虞且體質之強壯精神充足而房事之快美必得十分滿意故東西洋各大醫生每治腎虧陽萎病時得囑其服金鋼片聖藥查其藥性質和平效力宏富不寒不燥四時皆宜老幼可服毫無流弊眞正服後百發百中全球無二第一良藥也服法每日早晚飯前服二片白水送下要有房事前一點鐘服用四片淡鹽水送下奏效如神

定價每大盒國幣貳元四角半打十二元 小盒國幣一元兩角半打六元

外埠各鎮無處購買將欵滙本堂郵票作價原班回寄

哈爾濱道外正陽十四道街 老福春堂總售處

本堂秘方 劉氏金丹聖藥

喘治老少咳嗽痰喘五癆七傷吐痰吐血身體虛弱服此金丹立止咳嗽身體見爽如得肺病者請買一付嘗試方知言之不謬也

每盒付國幣一元一角 各省城鎮均有代售

哈爾濱道外十四道街 老福春堂啓

讀「大唐三藏取經詩話」（一）

（胡懷琛）

『大唐三藏取經詩話』內容述玄奘西遊取經事。爲後世西遊記，本所。今人多認爲是宋人話本四種之一。但我却疑心他還是唐人作的。不過今人見是宋刻本。就誤以爲是宋人作的罷了。

此書在中國本已失傳。自羅振玉在日本借得宋刻本據以影印。才復傳至中國。商務印書館又據羅氏影印。加以標點。用鉛字排。流傳得乃極普徧了。羅氏影印本。有王國維羅振玉兩人的跋語各一篇。他們都爲是宋人的話本。王跋云。

……而南宋人所撰話本尙存。豈非人間希有之秘笈乎！

羅跋云。

宋人平話傳世最少。舊但有宣和遺事而已。近者若五代平話京本。小說漸有重刊本。此外仍不多見。此三浦將軍所藏。予借付影印。宋人平話之傳人間者遂得四種。（未完）

讀者之聲

不談政治。注重社會。歡迎短篇。須加句點。

對於S君與M女士之婚約我見（上）

（趙善一）

閏四月五日神皋雜俎。疑問欄見有『假如月下老人成人之美。畫眉前約將爽我無善策』。負有月下老人責任的。王貫一先生疑問（如何是好？敢請指示明路的疑難問題）。據善一我個人的管見。列下。不知是否適合於事中人的病症。我這是問病下藥。（實有不合乎脈理頗多）。並兼遠隔這老遠的道路。內中的事實有無複雜情形。及各個人之學品性情。身家環境職業近況等等。我更茫茫然如瞽似聾。

不過這像個偏方是的。能醫治你數人之病症全愈與否。諒亦無大害焉。謹解答四條列左。

（一）對於W女士之今後行動措施進一忠告。

W女士既與S君爲世交。又互相秘密談笑十餘次之多。及信函往還。個人之像片贈與。此足徵經過試婚期間獲得感情融洽。雙方均皆表示十分同意。又經稱爲舅父之王貫一君。出而正式爲媒更可證明爲名正言順之良好婚姻矣。何可中途改絃易轍。琵琶別抱。遺人以口實。貽笑於中外。旣悔之於今日。何必當初一見傾心。談笑之密切。如膠似膝。往還之頻繁。時無暇日。親筆書函。個人肖像。均存於S君之手裡。此實似W女士已委身於S君懷裡無疑也。悔婚由我發端。是不異自認爲失貞節之人。人人而失去貞節。雖在現下社交公開。自由結婚自由戀愛之今日社會情形下。恐亦被人輕視。被人齒冷。不以人類視我矣。誰再敢來與我接恰婚姻問題。所謂今後欲抱獨身主義者。乃欺人自欺之語耳。欺人事小。或捨我而另結良緣。大丈夫何患無妻乎。欺己事大。我今後誰敢再來接近。不虞爲S君第二者乎。其不虞爲S君第二者之人。其人格則遠出S君之下萬萬矣。金玉其外。敗絮其中者流。或口蜜腹劍拆白流氓者流。夫如是。則W女士誠有噬臍之辯焉。吾亦不敢與W女士出一謀畫一策矣。拭目觀W女士今後能如梁紅玉乎。能如馬前潑水之賤人乎。實爲疑問？

然君之爲人。始終心慈面軟。依吾愚見。似不如仍與S君言歸舊好。再去一封誠實悔過書云。前言戲之耳。聊試S君與儂是否有十分眞誠寔意的愛情耳。今旣驚動盛京時報宣傳矣。諒中外遠近皆爲知聞。而S君之誠心仍念茲在茲。集於W女士之一人心身之上。此足徵愛W女士之心情專一純潔。無可再選勝似S君之丈夫矣。W女士之迷夢醒焉否？（未完）

影星小誌　談瑛（四）

（紓言）

談瑛女士。原籍上海人。十七歲時曾在上海女子中學校肄業。品學双優。雅愛藝術。尤重歌舞。雖在求學之時。但芳跡則常出入於各大影戲院中。每當課餘之時。輒效仿各國之著名影星姿態。無不酷肖。滬上著名藝術家但杜宇先生奇其才。驚其艷。乃聘其充聯華公司出品『失足恨』主角。及上鏡頭。果得異常之成績。繼乃演『火山情血』『粉紅色的夢』『光明之路』『歧路』『如此英雄』『母性之光』『漁光曲』『良宵』『風』『暴雨梨花』『青春』等片。莫不有口皆碑。譽爲後起之秀。從此立定根基。往前邁進。將來在銀幕上定可獨樹一幟也。余日望之。

滄茫人海　誰殺了阮玲玉？

（惜影）

春江中畔平地陽了一明星。噩耗傳來。不禁令人惋惜。溯玲玉於民十六年由廣東原籍來上海時。母女相依爲命。母雖爲人傭。猶能入女校攻讀。繼又投身影界。非張達氏資助。何能致此。後脫離明星公司。未入聯華之過程中。得與張共章同居之樂。時出入於歌台舞榭。其生活之樂。情感之融洽。已臻頂矣。後張因事赴南洋。經年不歸。令阮隻身留滬。唐雖得機以進攻。在張則以爲同阮之結合。並非偶然。旣有悠久之歷史。當不以防閑之心。加諸其身。論理應携阮同行。然當局者或有困難。否則何忍獨行。

在玲玉方面。絕不能因張去即變心。雖普通之女郎論亦未必如此。況尤羅敷有主孰略庶以女星爲玩物之商人唐某開始向阮誘惑。施其玩弄異性之貫技。無論玲玉如何貞操。焉能逃脫於其掌握之中。唐旣如願以償。本宜始終愛護庶能慰阮於萬一。豈知唐於戀愛眞諦毫不了解。除其多金之萬能恣意縱慾外。對於其他未嘗顧及。況阮唐已同居數載。愛之沸點業已消滅。於無最無影之形。朝秦暮楚。此亦男子之通病。況號爲茶商巨子。素即玩弄女性之唐某。欲其將完整之愛。獻於阮。豈不難矣。此絕非過激之談。證諸事實。自不戀而喻矣。

阮固一多情兼多藝之一女郎。惜手意志薄弱。以戀愛唐而竟演殺身之慘劇。假若阮能獨善其身。對於藝術再加以深刻研究與努力。他日藝術之成功。定能佔中國之藝術高峰。遠而與世界先進藝術者毗美。噫！未免太不値耳。

阮於張達民尤能以辛勞所得之金。月給百元。其用心亦云苦矣。張所以能暫忍隱者。蓋有個中之苦衷耳。諒非局外者所能知。邇來張索萬金。阮允六千。試問阮之六千。由何而來。當不外以藝術博得者。在阮負六千元債。不謂負擔不重。查其逝後遺囑。不過二千餘元。如允張如此巨欵。非用唐欵不爲功。而唐竟不援之。反而令阮對簿公庭。致事態紛擾無已時。而阮本好名。又畏人言。唐不諒其苦衷。不能以息事寧人必法。私下另尋解決途徑。竟持阮爲護符。致訟事愈演愈烈。玩離不死。恐於精神方面不無相應之刺激。唐不爲阮設想。其對伊之愛情。可以概見矣。

阮對張氏雖脫離同居。尙能月給欵項。此未絕決忘悲者一也。繼又允六千元者二也。臨服毒云尙同張以電話相談。此其三也。具此三點。阮之於張如何。亦可知之。

張索巨欵。於表面上似乎太卑陋。然其本此未必不是攻擊情敵工具之一種。此亦人之常情也。綜一切情形。可知殺阮者非張達民也。

唐之於阮。不無厭棄心。張織雲即輿車之鑑。況阮亦感身事之可危。又兼楚歌四面。造化之神佈滿魔障荆棘之人生。阮已不克自拔。欲其不死。焉可得乎。

阮臨彌留前。尤問唐。『你眞愛我嗎』。其隱哀之痛。非想象所能及。吾固曰。誰殺了阮玲玉。殺阮者。唐季珊也。

三月卅日寫於奉山道上

桃源憶故人

【陳配德】

玄都觀裡桃千樹。曾識劉郎前度今日重來誰護。人面空歸去。紅雲十里連天暮。誰說避秦無路。借問仙源何處我欲和君住。

一枝穠艷江南樹。顧影自憐風度。倩取翠禽珍護。莫共春歸去！吟鞭遙指斜陽暮。不見天涯歸路。爲問春歸何處千萬留伊住！

社會小說　財色婚姻（二三四）

（儒丐著）

二十一、婚禮完成兩相如願

這時的金珠。彷彿把從前一切全行忘了。一心只是溫習着七小姐的濃愛濃情。並想着結婚以後的小家庭。應當使牠怎樣美化。夫妻二人。在經濟上。應當怎樣支配。每月支出多少錢。就可以享受着相當優美的生活。她的匳資。和他的月俸。尤其是綽有餘裕。如果把這些錢儲蓄起來。委託老丈人。代他們經營管理。一定會有相當的利息。便是將來有了子女。怎樣高的教育費。也可以不發愁了。他這樣盤算着。差不多運作到外交總長的預備。都想到了。他眞得意。無論關於未來什麼樣的事。經他一想。都是圓滿的。香甜的。這時他的車。已然快到關上了。跟車的因問他說。

『回公館呢。是到公事房去？』

他因爲辦公時間已到了。不便回寓。遂吩咐道。

『到公事房去』

那車便一直把他送到關上的辦公廳。固然一個青年官吏。家裡又沒人監視着。自然公餘之暇。多有到風月場中去娛樂的。金珠自然也不能例外。無奈他的官階。除了洋員和海關長。再沒有比他大的。所以普通職員。囿於階級。大抵不願和他同行同走。洋員又有洋員的玩法。所以關於金珠的行徑。有好多人都不知道。但是他常常到老林家去的事。因爲日子多了又有跟車的不時流露。自然也就無法隱諱了。其實在他想着。這事也用不着隱諱。因爲他以爲這是很光明的。於是他戀着七小姐的事。在他的同寅中。自然也就引起贊否不同的兩個批評。那思想頑固一點的。當然以爲不甚穩當。大有考慮之必要。至於思想革新。舉動摩登的青年人。不但交口贊成。並且以爲這是一件極其幸運的奇遇。不用說七小姐的才貌。在哈埠是有特譽的。而林老先生。又是一位擁有厚產的官紳。作了他的女壻。還愁沒有錢花嗎。

七年的憶（續）

（作新）

假設妳寔地聽見的話。也不免要狂笑起來妳試想我現在是否還能感覺到憂鬱呢？

祝妳快樂　妳的一光書

盆芳妹妹

我現在更不寂寞更不憂鬱了！我若向妳說出這種原因大概妳也能替我快樂吧？我在上封信裏所說的那位老太婆。她有一個女孩十分漂緻的女孩。這人更十分活潑。和別的女人比。確別有一般風雅氣慨。舉動言笑都很類似她的母親。她因爲她母親的介紹。也時常到我的屋子裏來。她的言語聲音。是十分中听。每逢她到我的屋子裡來談話的候時。我的精神眞的好像經過了洗刷形容不出來那種融和的滋味。

她很喜歡讀書。我的書她時常拿過去讀。她的書也很多。其中最好的有兩種。一本是瘋人日記。一本是往事這兩本書我會借來讀過。意味確很深遠。

她很喜歡叫我談些關於你的事情。我也時常講些給她聽。他聽了之後。總要誇上你幾句。看她的態度。確是十分欽佩你。她很願意把她那兩本好書送給你讀。可是不知道你喜歡不？如果喜歡的話。她一定能寄給你。

最後我還要請求你。懇切的請求你。你讀了這封信之後。千萬不要以爲我是忘了你！

祝你平安　你的一光書

『唉！你明明是愛了那位老太婆的女孩。又何必用最後的兩句話來掩飾我！我眞是澈不透。假設你不曾愛她。爲什麼自從得到你這封信以後。你便半封信也不寄了！唉！你這負心的人兒叫我怎麼好呢？

『或者你是死去了！可是去年×君回來的時候。明明說着在Y城裏看見過你！唉！你是明明愛了她。你將要和她一同去尋那快樂之鄉了！你已經忘掉了在這幽遠的故鄉裏有一個終身爲你所有的人兒！我自己也會知道。我的一切一切不足配你。可是……

『上帝呀！我爲什麼要這般的懦弱啊？

她連連讀了她丈夫的三封信。又加上了一陣狂思。她的

迦陵詞談（十）

（昭洵）

清初詞人。陳迦陵却是個獨具風格的天才作家。在當時除納蘭性德之詞—風格平易清新。描寫能深入淺出。所謂『哀感頑艷』。深得南唐二主之遺』外。恐怕只有朱彝尊能與他相抗衡了。

陳迦陵即陳維崧。字其年。號迦陵。江蘇宜興人。生於明熹宗天啓三年（西曆一六二五）十二月初五日。天資穎異髫齡受經。過目成誦。年十歲。代祖父少保公作楊忠烈像贊。頗得贊賞。諸名士皆折輩行與之交。尤得吳梅村稱許。與吳江吳槎漢。雲間彭古晉。並稱爲江左三鳳凰。康熙間召試博學鴻詞。授檢討。少清癯而多鬚。人稱陳髯。文名震一時。尤以詞及駢文稱。所著曰湖海樓集。

陳迦陵的詞純是自己生活的表現。因爲他一生的遭遇。骨肉的離散。家庭的敗落。生活的漂泊。知己的死亡。事業的無成。種種的人間失意事。都加諸其身。於是。他把內心的失意和傷痛便都略寄託在詞裡。發洩出來。季弟子萬。存其詞云。

『伯兄之詞富矣！伯兄之遇窮矣！方伯兄少時。値家門鼎盛。意氣橫逸。謝郎捉鼻。塵尾時揮。不無聲華裙屐之好。故其詞多作旖旎語。迨中更顚沛。饑驅四方。或驢背淸霜。孤蓬夜雨。或河梁送別。千里懷人。或酒旗歌板。鬚髯奮張。或月榭風廊。肝腸掩抑。一切詼諧狂嘯。細泣幽吟。無不寓之於詞』。（未完）

得天獨厚的美專（二）

（庚九）

環境的確可以轉移人生。影響人生。那麼我們片刻不能逃避環境的人們。對於這偉大的變幻無常的四圍。就不能不有所取捨。來適應個身或群體安適的生活。更進而謀個人人格的發展。和促進群體文化發達的空間。但這祇是一般中上社會的理想。普通人還沒有這種選擇和趨向。慣居鄉僻間的人們。雖然他們的環境如何惡劣。但他們却保守着至死不離故土的古風。過那種枯燥。死寂。沉悶的生活。不獨沒有自然美的材料供給他們鑑賞。而於物質的享受。更屬簡單。不過因爲數千年歷史的桐襲。本着『山間自有淸幽趣』的心理。尙可以過着他們簡易的生活。這種人也無足怪。獨有許多人。他們生於蓬瀛而身居華室。却不能領略蓬瀛的絕俗和華室的崇宏。甚且在伴着花香鳥語的薰風柳岸竟作了兩性結識的跳舞台。那莊皇雅緻窗明几淨的曉樓畫閣。偏當作他們消耍遺性的賭博場。這豈不是背逆了造物者所賜給我們自然環境的美意了嗎？要知道沒有鍾子期。不知道伯牙的絕絃。即使能聽。也不能辨其妙。沒有伯樂。不能認識千里馬。即使能騎。也不會曉得共日行幾里。人們對於自然景色的感覺。也何獨不然呢？沒有高上情操的人。就不能玩味自然美。即使有荷池香滿柳岸薰風的景色。他們也不能享受。這該是一件多麼可惜的憾事啊！（未完）

頭已經疼得不可支持了。

一九三五、三、七寫於豐邑松村、

點滴

（欲人）

天下沒有美滿婚姻。

○○○○

人與人間。惟有因財而爭。

○○○

知道自己的。終歸沒有出息。不知道自己的。也許出息也許墜落。

○○○

人的一生最好是不智即愚。不富即貧。

九星日鑑

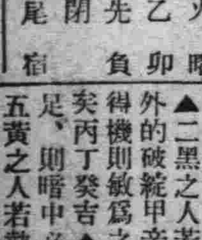

四月九日　舊三月七日　火曜　乙卯　先負　閉　尾宿

▲一白之人不厭勞動、奮勵幹去必迎娛樂的晚餐乙庚丑吉▲二黑之人若生懈心時必招意外的破綻甲辛丑吉▲三碧之人得機則敏爲之即小勞而獲効多矣丙丁癸吉▲四綠之人知道滿足、則暗中必得利丙庚癸吉▲五黃之人若執拗擬貫已意時、必被上峯蔑視甲乙丙吉▲白之人保持和平最須要、口舌惹禍因乙丁辛吉▲七赤之人須注意爲免捲入浮薄潮流申吉丙庚辛吉▲八白之人得隴望蜀、貪得即破綻之基、保守本業則佳甲卯癸吉▲九紫之人眼光遍四方除却障礙前進丙丁癸吉、

北市場 十九經路 中央大戲院

張桂軒 翠屏山

本頒特申著鼎無響全蓋無紅泰老藝

院友由請名鼎二滿球世双淨斗生員

九號晚演

林樹森 閻皓明 王少芳 王筱芳 程少餘 畢春芳 馬福祥

三國志

老三麻子親傳

一商場內 明星電影院

四月七日至十一日連演五天

神怪武俠巨片 臨水平妖

楊靜我 梁云波 主演

下期放演

天一公司全部對白有聲巨片 歡喜冤家

原著張恨水 主演陳玉梅

注意票價照常 概不加價

四月十七日起連演四天 天一公司全部有聲巨片 孽海双鴛

濟陽電影院

今日開演

代表中國加入蘇聯國際電影賽會之名片……

明星公司配音鉅片

春蠶

新文藝家 茅盾 原著

生活影片的第一炮！

生產作品的壓道車！

是新文壇與影壇舉行第一次握手禮！

▲農村經濟破產的素寫

▲社會組織缺點的縮影

蕭英 龔稼農 鄭小秋 高倩蘋 嚴月閒 艾霞 精心合演

東安電影院

今日放映

時代的兒女

李萍倩導演

艾霞 龔稼農 徐莘園 主演

明星影片公司出品

有戀愛的迷惘、有時代的苦悶、有流血的慘劇、有教育的意義、豐富的情感、諧和的節奏、濃烈的刺激、緊湊的場面、絕無僅有的題材、

天光電影院

注意 下期開映 哭笑姻緣

路柳牆花

上海社會之燃犀錄 色情文化之活躍史 都市生活之解剖圖

胡蝶主演

徐來 夏佩珍 王獻齋 宣景琳 朱秋痕 孫敏 嚴月閒 顧梅君 王吉亭 合演

日本商界 奉迎聖駕 紀念廣告 圖通介紹

順和商會本店
大阪市清水谷西之町

順和商會支店
大連市山縣通一丁目

胃腸良藥 愛腑

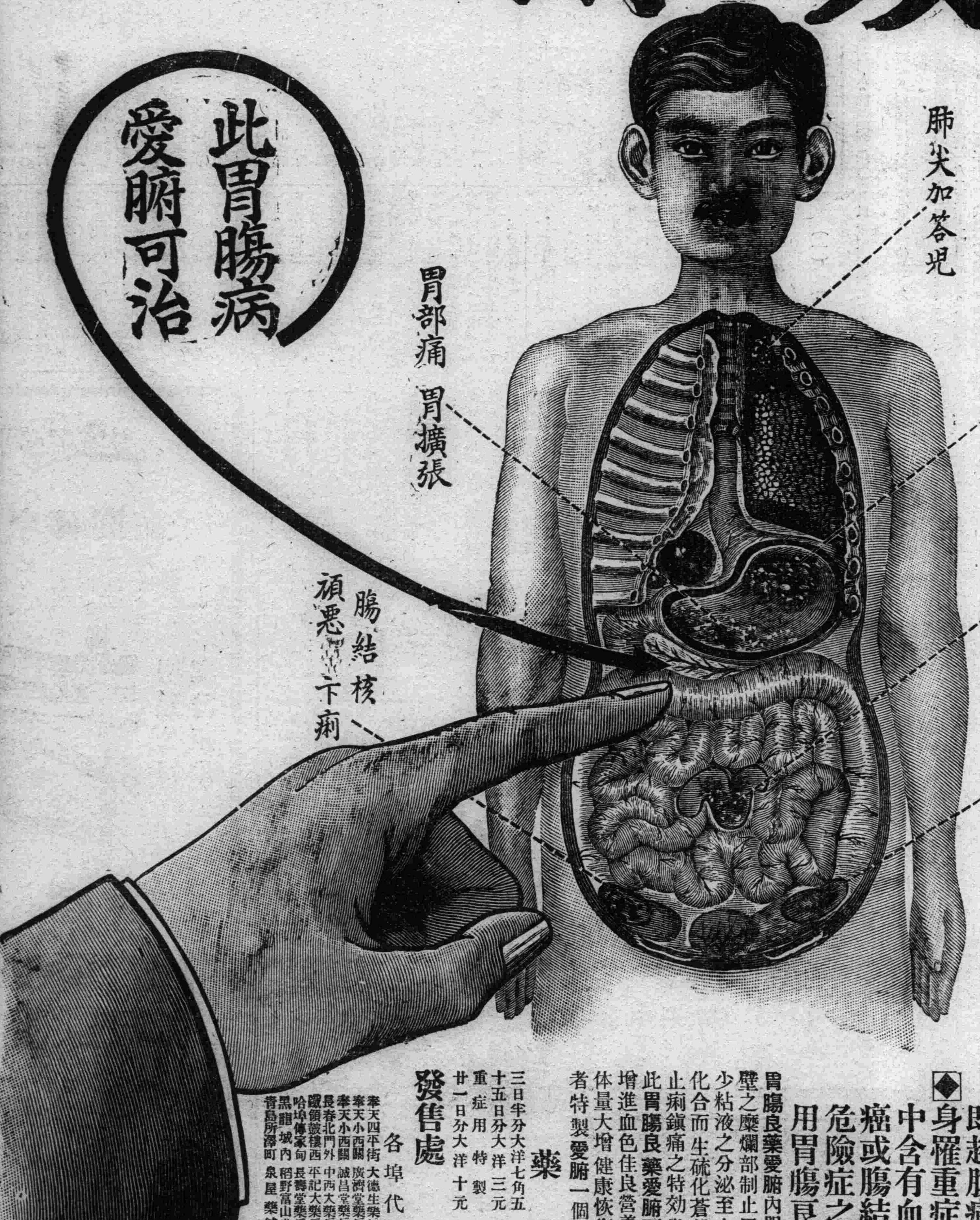

將成可懼之胃癌或腸結核難症之

慢性重症胃腸病

腸加答兒 腸結核 胃加答兒 胃擴張 胃弛緩 胃癌 胃潰瘍 之治療法

慢性胃腸病 實爲難治之疾病 外觀雖不甚重 而胃腸之機能大衰 胃腸粘膜發生可懼之 糜爛或潰瘍

◆食慾不進飲食停滯嘔吐胃痛
◆雖食滋補品而無益於身体以致衰弱
◆時常下痢或下軟便便中含有粘液
◆氣力全無顏色蒼白神經過敏
◆腹脹屁多腹中雷鳴下腹時痛
◆肺部或肋膜發生障害發熱氣促
◆少飲酒或食不消化物即起腹痛下痢
◆身罹重症異常衰弱便中含有血液膿汁有胃癌或腸結核腸潰瘍等危險症之疑者務須服用胃腸良藥愛腑

胃腸良藥愛腑內服後附着於胃腸內壁之糜爛部制止胃腸粘膜之炎症減少粘液之分泌至大腸則與硫化水素化合而生硫化蒼鉛有抑制腸之蠕動止痢鎭痛之特効患胃腸病之者內服此胃腸良藥愛腑可使胃腸强健食慾增進血色佳良營養之吸收增加因之体量大增健康恢復雖非常重症服用者特製愛腑一個月必得滿足之効果

藥價
三日半分大洋七角五 七日分大洋一元五角
十五日分大洋三元 四十日分大洋七元
重症用特製 十日分大洋五元
卄一日分大洋十元 卅三日分大洋十五元

發售處 順和公司

各埠代理店
大連浪花町 壹藥會社
大連浪花町 井上誠昌堂
大連監部通 華泰大藥房
大連奧町 華西大藥房
營口二道街 中西大藥房
安東市場通 井上誠昌堂
安東中富街 東益增遠
遼陽十字街 天益成
天津旭街 正文洋行
北京東牌樓 東亞公司
漢口湖北街 思明堂藥房
上海吳淞路 恒春堂藥房
奉天四平街 大德生藥房
奉天小西關 廣濟堂藥房
長春北門外 誠昌堂藥房
鐵嶺鼓樓西 中西大藥房
哈埠傳家甸 平記大藥房
黑龍城內 長壽堂藥房
青島所澤町 稻野富山堂
泉屋藥舖

松江解氷後計劃

北滿各縣討匪清鄉

【哈爾濱】解氷時期在即、各地匪賊、又將借機活動、擾亂治安、故滿日當局、近計劃徹底討伐、前由濱江省警務廳着手組織淸鄕警察隊、人員由各警署選拔、滿日俄優秀警察一百五十名組成三小隊、另外編成追擊隊、以上各隊、皆爲馬隊、精銳一百五十騎、以開爾濱爲中心、討伐區域、計爲哈賓縣、五常、延壽、珠河、阿城等縣、現下一百五十鐵騎、近日即由肇東肇州歸哈、目下其內部隊長、尙未決定、正選擧中、二三日內當能發表、由本月十五日決出動開始討伐、各方面非常期待、但濱江省開設以來、最初組織討匪計畫、編成費三萬六千圓云、

日人食堂兇殺案 犯人悉被捕

六名滿人一網打盡 搜出兇器及血衣服

【哈爾濱】南崗大直街日本人長澤辰之助、經營之日本食堂發生兇殺事件、數名滿人於午夜半闖入行搶、用短刀將主人長澤辰之助之妻、(五十六)扎傷三十餘處、當時斃命、並將事主長澤辰之助、亦扎傷數處、旋亦於翌日死於醫院、犯人當時在逃等情、已如前報所載、玆此案發生後、當地日本領事館、哈爾濱警察廳刑事科即開始非常活動、結果、以日本搜査方法、卒將此案完全破獲矣、其肇事之經緯、及破案經過、刑事科於昨日(六日)對日滿俄新聞記者團、發表如左

●肇禍之經過● 情形被害者事主日人長澤辰之助、五十六偕妻長澤細沙(五十六)向在南崗大直街四十五號開設敖魯食堂(俄名)略有積蓄、於一日晨三時頃、夫妻正酣睡中、突闖入滿人二名、均持尖刀、先將長澤之妻扎傷三十餘刀、立時死去、二人又將長澤亦扎重傷多處、當時長澤雖未斃命、但以傷勢過重、已倒地不能動轉、該匪等當將該事主臥室枕旁所置之手提式保險錢箱劫之逃去、迨該食堂夫役發覺、報告日分所時、始兇犯不知所去、後經査點物品、始知保險箱內之金票國幣千餘元、已一併爲有、而長澤氏、亦即於次日死於醫院中矣、

●刑事科大活動● 上述兇殺案發生、警察廳刑事科、憲兵隊、日本領事館、遂開始活動偵査結果、經刑事科已先判明行兇人、係由食堂之地下室將門撬開進入屋內、並依現地調査情形、又証明當時兇器、除自携有短刀外殺人時係用該食堂內案上之刀、但當時屋內電燈未明、若非平常互有往來、深悉底蘊者、不能爲此、因之除對現役該食堂之夫役滿人、加以傳訊外、此外即注意於與該食堂素有來往、或曾經服役於該食堂者、更通知各方面、一體協助嚴緝兇犯、追經偵査結果、偵悉八站南料廠、二三五號住戶徐桂明、及其弟徐桂祿、二人係由該食堂服役去職者、但經前往傳訊時、二人早已失踪、此四月三日事也、此外並偵悉該二人外、尙有、徐日實、及其他二人等、共四人、曾有欲行偕逃之消息傳來、(徐日實前亦服經該食堂後去職者)乃經前往搜査搜其家一面至徐桂明與徐桂祿、已赴阿城、再搜徐日實、亦云已赴呼蘭、又因曾在徐桂明家棚上、搜出書信一封、依種種情形、已知該等可疑濃厚、

●犯人一網打盡● 依上述種種情形、江口刑事科長、朱搜査股長、一渡協議日當派鈴木二行帶偵探二名、急赴城出張、捕緝徐桂明與徐桂祿、同時又派李憲章軍衣以外一名、赴呼蘭出張、追緝徐日實、乃李警察長至呼蘭後、並無徐日實之踪跡、遂即歸哈然鈴木二行赴阿、搜査結果、除將徐桂明徐桂祿捕獲外同時並將徐日實、亦在阿城捕獲、此外更由斯人口、供出行兇主犯李尹張三人、尙在哈埠、因之即以長途電話、報告刑事科江口科得知之後、遂由朱搜査股長、哈爾兩隊長、監督同各探員、一致活動、嗣於五日午前十一時頃、由爾字隊許福昌等三名、在道外仁里街之十二號劉家茶館內、先將主犯李玉英(廿七)山東掖縣人捕獲、又於同日午前十時、由哈爾濱宋級三等三名、在道外十六道街金順昌貨店內、將主犯由之尹在起(廿二)亦捕入住所亦全捕獲、又同日午後五時、又由爾隊宋紹武等三名、在所永溝渡淨街岳家店、將主犯中之張化南(廿五)捕獲入捕獲、此外由尹李二犯之條包內、搜出殺人兇器、及殺人時之血衣二件、經電訊結果、已判明該三人、確爲正犯、無疑、至其他徐桂明徐桂祿徐日實三人、雖非主犯、但因曾經借與犯人兇器、(短刀)並曾與主犯一同賭博、及曾令主犯速逃、自不能爲相當罪疑、故刻下公刑事科方面、仍在繼續嚴重偵査中云、

渾江開通

【通化】入春以來、天氣溫暖、雪水全化、渾江全部、已經解氷、江中艚船舢板、業已入江航渡、有艚船者、裝入各種糧石、不日即赴安東去矣、沿江小本營者、亦漸興隆云、

小僂子匪帮 被軍警擊散

【哈爾濱】北鐵自彼我國接收以來、東西南部各線、恐不逞之徒潛伏、滿洲國軍警兩界聯絡防不勝防、警備嚴緊、匪徒聞風遠颺、毫無隻影、於三日午後三十分、不料農安突有匪首小僂子、率騎匪約五十餘名、襲擊前來、當地駐滿洲國軍第十五團出動應戰、我軍奮不顧身、匪勢不支、由松花江渡江向陶賴昭方面逃竄矣、此役我軍一名名譽戰死、警察員一名負傷云、

又當日陶賴昭駐屯友軍接報發現小僂子匪首、野崎指揮部下第二十三團、急出應戰、激戰二時之久、匪遺棄尸體二具、手槍二枝、子彈四百餘粒、匪向扶餘境四散潰走、目下正在追擊中、又於四日濱綏線葦沙河距舊支線二十四米突地點、發現九江匪首、率股匪約六十餘名、盤踞該處、葦河駐屯軍警據報、現時開始出發討伐中云、

吉市政籌備處 劃分淸潔界限

【吉林】本市年來各種事業均在競爭立謀發展之中、淸潔事務所城內之成績不佳、東商埠第二處淸潔事務所又產生、亦創於鮮人、因與城內事務所及住戶、時起紛爭、嗣經日人接管、現在吉林市政籌備處、爲免去兩淸潔事務所之糾紛、特行規定界限、及責任指託、以吉林市政籌備處、委託淸潔事務於兩事務所、以東萊門沿城牆老提司、迄至萬順香房下坎爲界、東面由商埠事務所收管、西面由城內事務所經營、並規定甲乙丙戶月納費數目、以免多收之弊、特佈日滿商民知照遵納云、

各地方瑣聞

▲縣長祭家廟【柳河】縣長陳玉銘、以此次火災劫、縣公署毫未殃及、誠天佑之福、乃於月之三日、備豬三口、供果等若干、致祭於該署後院之家廟、儀禮隆重虔敬至誠、頗足感動神鬼云、

▲緝私官盡職【寬甸】安東阿片專賣署、爲謀撤底取締私土起見、於一月前、派遣緝私官、日人中塚滿人辛茂發二人來寬、該二人到縣以來、當即破除情面、親自緝訪計捕獲私儲私販者五、六家、聞有本城著名錢商金城懸、及士紳王瑞五韓某等、均有私土二、三十兩不等、聞已均被破獲沒收矣、如此認眞、私土自易絕跡、專賣之目的、可預期也、

▲路局映電影【盤山】本月一日、有奉山鐵路總局、慰安電影班到盤、本縣站長杜榮昌、當即派人設讌一切、通知各機關法人士、前往參觀、於晚七時開演、影片新穎、約妙離奇、頗邀觀衆歡感、賞心悅目之餘、頗足表示王道國家與民同樂之意云、

▲樹芽屯搶案【鐵嶺】四區崔山屯附近樹芽屯、於昨日十一時、有步匪三人、分持手槍行搶、據民戶馮相五報告、被搶去國幣二十三元、搶後向靑龍山逃走、及該管分所奉警五名、於聞訊後即追向靑龍山杳一緝、究竟能否拿獲、候訪再報云、

▲道德會講演【鳳城】萬國道德分會田會長、爲宣傳道德、挽回世風起見、特在該會闢屋二間爲講演室、每日派會員多人、輪流講演道德、並擬附設女生講習班、

▲楊姓家被搶【彰武】城東北長坨子村、住戶楊姓、家道殷寔、務農爲業、有騾馬數匹、耕田爲本、於昨四月二日天交午夜、不知由何處、突來胡匪三人、鳴槍威嚇、搶去騾馬五匹、闖進屋內翻箱倒櫃、及零碎物品光顧一空、騎馬而走、彼及報告保甲村丁尾追、該匪潛逃無踪矣、

▲幼兒丟失多【鞍山】本埠鐵道東八卦溝、住戶蔡永淸幼子、乳名長春、年方十一歲、於月之二日早八時許、在街玩耍、竟被拍花賊倫去、行方不明、蔡某報告警務第十一署、正在嚴査之中、已前王慶五幼子四歲丟失數日在花窖內發現頭部傷害殞命、市內丟兒何多也、

▲深林中死屍【磐石】本縣城東四區管界細林河地方、日昨發現在深林中繿屍三具、年約四五十歲、老婦屍一具、年在十二三歲女屍一具、又年在五六歲男孩淵屍一具、該三屍狀如母女三人、而老婦頸部及身軀、均有毆傷、厥狀之慘、目不忍覩、該母子三人身死原因、有日以難度無得而知云、

▲設女理髮所【延吉】本埠興陽西大街理髮匠王修文、與其妻及妹、開設理髮所、亦經數年、其妻及妹技術、雖不爾精、而亦不甚惡、以致門限爲穿、生意頗呈活躍、王某念飮水思源、營業賴二美之扶助、日盛一日、擬大張旗鼓、添設女理髮所、以備摩登士女之光顧、近曾呈請警署、要求立案、致准否尙不得而知云、

錦州市計劃 正忙於建設

市內外大施土木

【錦州】傳來已久之大錦州都市計劃、自錦州設省後、已着着向建設途驅進、刻當春令正宜建築一切、因之市內外、如驛前大馬路、城內等衝要市街、現經濟大家、購地築樓均忙於建設一切中、錦州市之發展、可期以待焉、

雷始鳴

【錦州】本省甫入春以來、雨水缺如、現當春耕在即、一般農民正翹望碧空、盼降甘霖詎月之六日下午二時廿分、烟雲生西北、剎那密佈於天空、涼風吹過、未幾、微聞雷聲、轟轟數響、而春雨遂沄然而降歷三十分許始正、一般四民、均咸稱慶不已云、

協警官保衛地面 嶺前自警團增加

【大連】市內人烟日繁、地面亦隨之日益擴張、向之市外各郊野、皆亦突變而繁華之區域將伴同市街發達、漸皆編入市內、尤如老虎灘一帶道路、直達嶺前屯第一區及四區間因四季景緻極佳、上級居戶、咸集共間、年來高樓大廈、層出迭見、突一文化的住宅地、人口數與市內相匹敵、因故一般浮浪之輩、亦魚目混珠、負其境面治安者、祇有大連署分設之三警官派出所、在該地廣日密之境內、欲期安如泰山、商民高枕無憂、非僅三警所能以保閭安全者、因而盜案頻聞、境內有志者間、爲與警察協助自圖警團、曾推擧當地村田平治氏爲團長、組立大連嶺前自警團、共保公安、實施以來、頗收事半功倍之效、一時有口皆贊莫不聞風而去、一般宵小惟自近二年來、人口廻增於昔而自警團員、滿不過三十名、且地面廣大、竟感鞭長莫及之嘆、時當芳春、又是賞花觀景之時、每年此季、境內十室九空、致惹窃賊乘虛隨時而入、該自警團、爭充實團力、今又增加團員至百名、日內再開擴大會議、重整新的陣勢、分區維持、以免遺憾、而防宵小潛入之隙云、

龍江縣公省開 縣務會議

春耕貸欵修築河堤

【黑龍江】江省龍江縣之公署、於昨五日午前十時頃、特召集縣署各科科長及重要職員等開縣務會議、當由總務科長及內務局長等提出兩項議案、一爲催收春耕貸欵事項、一爲修築晉河河堤事項、玆更將兩項提案原文及決議案原文照錄於左、

(一)派員催收春耕貸欵案(總務科長提議)爲派員催收春耕貸欵一案、關於派員之旅費一節、曾經中銀支行以支出無名碍難補助云云、至其手續之繁簡、可由縣方酌量辦理該行不加可否、但此案是否仍然派員出發催收春耕貸欵請衆公決、

嗣經當場決議、派關督察員担任催收春耕貸欵委員、同時并携帶春耕貸欵須知、及催收春耕貸欵委員須知、并春耕貸欵催還淸冊、遵照調査塡報之務使各貸戶從速措欵償還、至其資力如何、及對春耕貸欵心理如何皆可借此指示明瞭、并以免遺誤、(總務科長內務局長共同提議)關於催收春耕貸欵須知、及催收春耕貸欵委員須知、兩由總務科長、內務局長、關督察員等、詳細面告催收辦法、

(二)修築晉河河堤案(總務科長提議)關於修築晉河河堤及托利河一案、於去歲曾有一度之討議、今者正當春且値東風解凍之期、對於修築河堤、正宜積極籌劃具體辦法、以資屆時開工、而免遺誤即請公決云云、

當經議決、修築晉河河堤、先由北岡子起、至嫩江之一段擬由民出工、官方僅補助食糧、計需欵一千五百元、先述明理由請省補助、一方計畫修築詳細辦法、如省方准予補助將即可動工、倘不准時、再行另籌辦法、至於修築托利河一節、俟省欵撥到再辦云云、此案表決後、更有王局長、潘股長、提議、謂現有李三店地方公民、呈擬該地拖照爲抵押、借欵開拓該處水田、以謀地方之發達、產業藉維人民永久之生計、並可救濟該處無地可耕、而又目前乏食之勞工貧民等等計畫一案、請衆公決、即時議決、令原呈請人、將擬具之開拓水田計畫書、送呈縣署、然後再轉商中即支行爲之介紹借欵、同時更由縣長關劉理事、參事官、再關日系駐在員接洽、雖然介紹僅爲介紹、但不負担保及催還責任云、會議到此通告終止、關於公決之一切議案、聞均於最近即將開始分別實行矣云、

東山數千災民 堪將餓斃待賑

【熊岳城】東山一帶、數千難民、養無來源、待賑孔亟等情、已誌本報、記者體艱心切每往追詢、再四徹査、如三岔村附近、現已困苦不堪、按戶計査、民食可能暫時維持之家僅佔百分之十一二、餘各戶有賴樹皮草根、草芽、米糠參食者、有依壯幼苦工、所賺微微、每日維持饔者、亦有散之四方乞討求活者、各種苦況、不堪言述、竟常見彊仆山根路旁、而未獲食之求乞者、非木槳泥偶、聞見莫不爲之酸鼻、此願當局諸公、速往詳察、急宜賑濟以不令該地正民、陷於水火也云、

警署注重飮食衛生

【大連】時當陽春、草木爭萌之初、正是文人黑客、賞景觀花之佳節、旅大兩市、原有櫻花名景之著、每至三春之時、各處園體、皆有觀櫻會之組織、甚至外埠遠地、亦皆聞名而至、一般飭食品販賣商、乘時做投機生意、代爲包辦飮食、貪圖厚利、不顧衛生、所做飮食品、簡而從略、應用材料、不查新舊與腐敗、故去年春、有因食後患病之事、大連署衛生係、惟恐本年再生此意外之聞、昨已曉諭各飮食商、務重淸潔、做成之飮食品、須經檢驗後、方准售賣云、

佈告船業許可証

【吉林】松花江上游水上警局佈告、謂吉垣松花江岸來往營業之船、在千三百餘以上、往來上游及吉垣、人口繁雜、經過地域胡匪紛擾之事、時有所聞、現爲免除不良份子潛入起見、由本年起、實行保証呈驗、由水上警察局發給許可証、以資証明、仰各船戶遵照覓保呈驗、以便給營業許可証、否則取締其營業、特此佈告、仰各船戶凜遵切切此佈云、

宮文超升任安東

【安東】安東縣長孫文敷、暫委鎌田參事官兼代縣篆、關於繼任縣長人選迄未確定、茲聞日前五日省公署正式發表、調任岫岩縣長宮文超、繼任安東縣長、預定一星期內接篆、所遺岫岩縣長一席、省署正在選派中、日內即可發表云、

稅捐考取巡查五名

【安東】本埠稅捐局、前次招考巡査、報名應試者二百餘名、刻將試卷、評定終了、於日昨五日正式揭曉、榜示通知計正取者、馬殿盛、王昭信、陳鴻震、潘慶基、趙秀文等、五名、此外備取者、只尙希文一名、限定正取者、即日覓保、入局候派、延期不到者、即由備取者頂補云、

警廳將考選警長

【安東】市內警察廳、甄考警長一事、早有所聞、玆以白廳長東渡、因之一再延期、近來玆據警廳確息、現已轉令各分所査照、決定於本月十二日十九日、分期考試、以備擇優提充云、

紅軍竄擾柳境 三道溝被焚燒

【柳河】屬區三道溝、距邑城僅六里、向爲安全地帶、忽於月之三日晚六時、不知由何方向、突竄來紅軍二百餘人、該地住戶因十數家、無兵駐衛、紅軍於搶掠後、竟以火焚毀房屋五六間、縣公署當即飭警隊尾追、刻正激戰云、

柳河賑災會放粮

【柳河】賑災委員會、自各方來邑施濟後、曾於南街救濟院、繼續設立粥鍋、迄三月底、鑒於各災戶、大部立伙、並各方賑粮、源源賜給、爲雙方兼善計、決定自月一日起、由委員宛瑞芝、按各災戶之口之多寡、逐日發給秫米、茲已發放十餘石云、

三大會通告市民 對龍首山移墓 有種種之規定

【鐵嶺】龍首山移墓問題、在邇來臨時日而增高其呼聲、在具有常識及洞察事理之市民、大都於定期以前、設計籌劃遷移、俾免一切之麻煩、得以適當手續、從容措置、故山頭谿谷、不少如許人之足跡、動止共間、以指點遷移墳墓之勞作、其稍愚昧者、依一切事得推且推之故習、妄希不可能之倖免與夫無主墳墓、待四大會主持僱人移埋之墓塚、均尙靜寂、以待其主持方面、勢不得不通告催促、及訂移徙辦法、因於三日共同討論、得有結果之後除紅卍字會外、特由市民委員會、商務會、農務會聯銜通告市民、對有主者、促令遷移、及限定時期等項、對無主墳墓將由四會負責主持、於檢骨裝盛、及移埋地區、與僱工處置等各要件、均詳加說明、俾對此問題、得依計劃進行、免於貽誤、所以對市民負責、作明顯之表示、具求一般人之諒解、自此通告張貼後、佇立閱看者頗多、或將因此而免多少之波折云、

有許可始准營業

【鐵嶺】本邑所有地面各種商行、皆向遼意經營、每日純利如何、均由經營者、視其營業狀況而定、現警務局爲各種商業、一例待遇、使人民對地方、或國家之負担均等、特決令行商皆於營業前、照新規定向該管警署、請領許可証、然後始得正式營業、現保安系、對該許可執照及株據、業經擬定、分飭各屬、俾資遵守云、

遼中縣警察改編

【遼中】本邑警察隊、原係騎兵第一二三四中隊、第五中隊、機迫中隊二倍騎兵、一中隊計共百名、刻警務劉局長獻廷、奉令將一四兩中隊、仍爲騎兵二三兩中隊改爲步兵、機迫中隊編餘一半、五十名分加入于警察、九署各二名、三十二分所各一名、定于四月四日、試驗合格者錄用、由槙野指導官監視、異常嚴厲、決不瞻徇情面等運動、以昭愼重云、

學事諸費將更正

【淸原】縣當局鑒於本縣學事諸費、多有不當之處、極應有更正之必要、乃重新規定、由新會計年度實行、計師中校費、由縣負担、兩級小學、由區負担、初級小學由村負担、但區村立學校、由縣發給四分之一補助費云、

體育界慘聞 眞相的分析 (續)

觀衆吵鬧究懷何意

因球員的行兇、更助長了觀衆的興奮、不顧一切、紛紛躍入場中、結果除巡邊瓦爾許連帶被打受傷外、觀衆也傷了二人、等雙方球員都回去後、一部觀衆們擁集體協會的辦公室前、如果單爲裁判的不公、那麼裁判已被打離場、憤怒也可過制了、爲何又鬧到體協會(注意西聯會的足球賽)辦公室、把門窗都打毀呢？直到七時許、始因體協會答應、退票而散去、他們的吵鬧究竟爲的什麼呢？

不用理智令人抱憾

因爲大家不肯用理智來抑制情感、終於發生了球場不幸事件、正是現在一般人認爲提倡體育聲中的最大阻碍、這次若不因球員毆打裁判、這是很明顯的事實、(開球後呼噪聲已減低)、觀衆決不會湧進場中、所以一部興奮過度的觀衆、因種種緣故、我們可以原諒他、不過對於站在提倡體育重要地位和受過高深教育的球員、掩泯了理智、當場行兇、替他十二萬分地可惜！(完)

第四次建國運會 哈特市節節籌備

【哈爾濱】特別市公署教育科、及北滿特別區公署教育處、爲籌備本年度六月十八日之第四次慶祝建國紀念會滿洲各地一致擧行之大典運動會、定於本月十日、召集各關係方面、開催籌備會、聞本年哈擬擴大擧行、經費預定爲四參百元、運動場所、是否仍日本論育場、尙未決定云、

中國在滬 開全運籌備會

【上海七日電】第六屆全國運動籌備委員會、定八日午滬市府體堂擧行第一次籌備會議、委員四十三人均出席、論一切進行事宜、

体育聯盟事務局 縣賞募集歌曲

【安東】體育聯盟安東省事務局、現懸賞募集歌曲、其宗旨、依童子團之宣誓、及規約標語、以教養國民爲主、預應募歌曲審査員、爲孫廳長桑畑科長、伊藤督學官、應募截止期、限至本月底、凡當選者、五月上浣發表、獎金分等、計一等五元、二等三元三等二元云、

對學生軍 乒乓球賽 定於九日擧行

迎逛現在來滿中之全日本學生乒乓聯盟選手一行之奉撫聯合軍之乒乓球賽、定於九日午後六時起、假日站滿鐵社員俱樂部開辦、兩軍選手如左、

學生軍	奉撫軍
監督三上(早)	宮原(奉)
塚本(關)	菅澤(奉)
主將石橋(立)	海野(奉)
選手山田(日)	濱中(奉)
同　吉住(早)	川崎(奉)
同　松村(同)	太田(奉)
同　川村(立)	上妻(奉)
同　唐宮(立)	大石(撫)
同　鈴木(京)	阿部(撫)
同　奥田(同)	安達(撫)

白虹田徑隊準備 滬上國際運動會

廿八日並擬辦日俄中運會

【滬訊】西青主辦之國際七國田徑賽、將於本月二十七日擧行、場地已假定貝當路美童公學、參加者計麥令斯英尼斯海青西靑俄僑(即蘇羌爾)美童、以及白虹等七國體共中麥令斯隊奏樂、典禮殊爲隆重、比賽項目須待西青主辦者定奪、下週或可發表、白虹隊爲充份準備起見、已分函平津京漢各地會員屆時來滬參加、已決定者爲京市劉長春冷培根、及蘇州程金冠、至平市王士林及漢口陳寶球等如請假照准、決來滬出席惟七國體運動會徑賽係以碼計致成績難與全國紀錄對照、該會以會員散處各地、召集不易、故擬於會後一日(廿八日)擧行中日俄三角運動會、惟本屆俄軍有不能成軍之說、參加與否尙未定奪、如不能實現時、則擧行白虹運動會俾作成績總測驗、兼爲世運暑期訓練會之準備也、

德教育新方針 考試制度體力爲主

凡体力有缺者不得受高教

【柏林通訊】最近德國之高等遊民(受高等教育以上之程度)日漸增加於是府政對於獎勵高等教育之方針引起嚴重討論於三月二十五日德國教育部長魯斯特氏突然佈告法令、今後即實行此種教育政策、其法令即無論頭腦如何之明瞭、凡一體力、二品性、三眞正德國人種等項有缺陷之者、一切不得受高等教育、(所謂體力之缺陷者、卽虛弱者、以及不適於體育或體操、或不好體育運動者、品性之缺陷、爲一般品行不良以外、有反逆性而破壞法律或公共秩序及好講不實在之言語、或無男子氣概及破壞友情、脫離羣衆及自己孤立者、民族缺陷即排斥猶太人之意)、廢除從來智力爲主之入學考試、而採用右列之資格適合者始能受高等教育、故受高等教育之者將受一大制限、此種以體育爲主之教育制度今後之國民指導者亦必有一大更新、

對美械欖球賽 關東俱優勝

【東京電】全美學生欖球隊、七日午後三時七分起、在明治神宮外苑足球場、由全美軍先攻對關東俱樂部球賽、行、結果、以三十九比零、關東俱部優勝、

關東（二二／一七）（〇／〇）全美

京市擧行 二屆風箏比賽 參觀民衆十萬人

南京通信、京市昨晨八時起於雨花台擧行二屆風箏比賽、分參加比賽者二百卅五人、分人物鱗介昆蟲飛禽走獸及其他等六組評判、適是日天氣久陰放晴、參觀民衆不下十萬人、各軍警機關及童軍總會派軍警及童軍多人維持秩序、新運會並派員運動導隊四百人沿途勸導民衆靠左邊走、禁吸紙烟及服裝整齊淸潔等新運信條、下午六時始結束、按成績給獎、又京風箏比賽、至晚七時始畢、參加比賽之大小風箏共約二百餘只、因風力太小、較大者均不能飛起、至傍晚、僅大蜈蚣升空獲勝、因時間過晚、評判分數、未能算完、決會局定二日開評判會議、決定名次、分配獎品、

修建江堤 收買沿岸民房會議 國道局長來吉

【吉林】本年春暖之際、吉垣淞花江護岸工程、決定興工修建、爲收買沿岸居民之房產事項於月之五日在吉林省公署建設委員會召集各民戶會議、對於收買價格等級分列、乃勘測定價是否公允各情有詳細討論、此次會議後收買民房決定不日即行發給價欵、開工拆除、又新京國道局臣局長、爲本年吉垣各項建設工興、特於昨日率同技師二名及隨員一名來吉視查江岸工程及市中建設狀況、分訪吉林李省長市政處徐處長、事畢即將返京云、

農務會整頓會務初步計劃

【錦州】錦縣農務會會長、前經票選、李善祥氏、業早着任、於月之四日下午一時、記者往訪、略叙寒暄、茶畢、詢及會務改善、最初方針、作何抱負、氏有如左之談話、鄙人不學無術、乏於農務知識、茲謬荷會員、公同推擧、爲縣農務會會長、自愧庸愚、毫無建樹、惟有竭盡愚誠以負、委託至意、但蒞會以來、爲日無多、亦無若何之新設施、初步計劃、會員人選、須認眞物色務期具有農事學識、經驗宏富者、以便襄理會務、改善進行並查原有常年會費、爲數計共九百餘元、殊覺不敷所用、若實事求是、提倡農務、將來擬議、聘請農務專門人才、分充調查員、指導員、赴各區農村担負視察、監督進行之使命、是以正在編制、常年會費之豫算追加、一俟就緒、呈請縣當局核准備案、然後方能按照步驟進行、談約一小時、記者興辭而返云、

免虫災種子消毒

【錦州】實業部本年爲免禾稼發生虫災計、必須於根本取締、須將種子消毒、是爲根本之策、當組種子消毒班分赴國內、各重要縣份實施、而派錦縣之委員、爲友納兄三及侯維元二氏、現已到錦、當於四月一日、帶同農業技術員二名、農事試驗場二人、縣公署二名、分兩班赴唐莊子、双羊甸兩區實施種子消毒工作去訖云、

催商農貸欵利息

【錦州】縣當局、查康德二年度、商農貸欵利息金、遵章繳納者、固不乏人、而因循拖欠者、亦復不少、長此以往、殊屬非是、特於昨四日張貼佈告、曉諭貸欵之農商、迅予繳納、茲將其佈告誌錄於左、

爲佈告事、農商貸欵、整理辦法、前經呈請奉天省公署、並由本署規定、更換借欵証書日期、及繳納之年分利息金、業經分別、辦理在案、茲依整理五法第六條之規定、鑿靈期內辦利年、每六息十二月兩次繳納、其康德元年度征收完了、現屆二年度上季、征收利息之期、凡農商貸款、商民務須先期繳納、倘至期（六月底以前）不能繳納、應即遵照辦法每百元、以日息五分比率征收延滯金、飭知區村長喚飭辦遵月、勿稍玩忽、特此佈告、期貸款農商、速將應納利息、先期繳納、而免加重担負延滯金云、

延吉省召開教育會議

【延吉】間島省公署教育廳長袁慶清、鑒於所屬縣市各校、業已開學月餘、前次躬親視察各校之成績、優劣不等、茲擬定本月六日、召集各縣教育局長暨校長、開聯席會議、加以指導、澈底整頓全省教育之辦法、及應興應革各事宜、俾教育蒸蒸日上、預想屆時必有許多之討論云、

警官佐考試終了

【延吉】間島省公署吉村警務廳長、暨梁縣警務局長、茲爲甄別人材計、於上月卅一日在縣警務局公廳、考試警官佐與警長、務求材職相符、以免濫竽充數、由廳擬題以國文、算術爲標準、經兩日間之考試、已告終了、聞尚無不合格者云、

九七老婦逝世

【虹螺峴】距本鎮十五里之新莊子村、村董李雨亭、其祖母李氏、現年九十七歲、其子永來（雨亭之父）、現年七十三歲、長孫景芳、現年五十五歲、次孫即雨亭現年五十一歲、曾孫逢太現年三十歲、以及玄孫等九歲五歲二歲者、家道殷實人均忠厚、氏雖年逾九旬、而精神矍鑠、不料忽於日前無病逝世、聞者咸謂德高壽長、信然、

喬委員查案認眞

【虹螺峴】錦西縣公署內務局、一等僱員喬澍春、精明幹練、辦事認眞、近因新莊子村民谷庭寬等、呈控村長李佐忱各節、縣長王在邦、內務局長王炳章、以所控各節、是否屬實、自非派員調查、難明眞相、乃於本月三日、派喬爲查案委員、認眞調查、該委員下鄉後、按照所控各節、秉公澈查、毫無徇隱、一般鄉民、異常欽佩云、

北鐵蘇聯幹部第一批定期回國

【哈爾濱】前北鐵幹部蘇聯職員、除卡基諾夫日前赴北平治病外、副理事長班都拉、理事馬斯潤夫基、庫茲尼諾夫、監事馬光、馬克諾夫、等以下廿一個家族、共五十一人、定於六日回國、舊北鐵職員、擬於是日上午七時半、在鐵路俱樂部爲之餞行、此爲北鐵接收後蘇聯幹部職員之一批回國第一云、

參事官榮升省署

【虹螺峴】錦西縣公署參事官、古舘純也氏、自蒞任以來、勤政愛民、成績卓然、近奉中央命令、調升錦州省公署民政廳事務官、該參事官奉令後、已於日前赴錦就任、所遺參事官一席、由浦部屬官暫行代理云、

警局飭起吸煙證

【瓦房店】自鴉片小賣所公開營業以來、各小賣所之生意狀況、異常旺盛、癮君子日見增多、惟各吸烟人、向無煙証之限制、邇來奉天警務廳、爲注重各吸烟人之身分、及防止濫竽發生意外計、特令各縣警務當局、轉飭各小賣所、囑知于吸烟人、均須購買吸煙証、持往吸煙、否則查出罰辦、聞各小賣所及吸烟人、均經照辦云、

塩務局獲密輸犯

【瓦房店】本埠塩務緝私局自奉令截拿私貨密運犯以來其而一般行使密運者、罔不受之異常打擊、惟是官方嚴緝之於前、而觸犯人仍行、於後、國人知識淺陋、良用興嘆、于前四日該局王守衡隊長、特派本局步巡四名、前往田家甸一帶巡視、不意竟在田家分卡迤南半里許、瞥見由西南方闖來大批密輸犯百餘名、明目張膽、結隊而行、該步巡等已斷定其爲密輸犯、遂一躍上前攔住、當即搜出緞子麻沙等四十餘疋繳局究辦、旋於同日午前九句鐘、王隊長親在街頭闖遇奪私鹽犯數名、一併帶局詢辦、似此一日兩起、殊屬難能、而田家分卡附近所遇之大批密輸犯由該處經過、該卡長以后應加注意也云、

縣長參事官軫念災黎

【慶城】本縣地處邊陲、事變時受匪害最烈、去歲年景、雖慶豐稔、然仍未能恢復原狀災民無衣無食、嗷嗷待哺者仍多、縣長張之興氏、參事官石田氏、軫念災黎、痌瘝在抱、多方設法、懇請救濟、前經當局批准開縣倉穀賑民、以維民命、縣長參事官奉令後、即派委員分赴四鄉、認眞調查、以防濫冒浮領、乃于月之二十四日、在縣倉院內、按冊發放、各每人四升、每日前往領米者均感念縣長參事官大德不止云

各教員服裝劃一

【柳河】縣立柳河各初中小學校、教員服裝、向例自由、肥瘦懸殊、長短不一、既外觀不雅、且工作尤多不便、當局及各職教員、會決定劃一、於三月初旬、特由省請專師裁製洋服、刻業完全製竣、一律於四月一日服着云、

令徵集慰問作文

【柳河】縣公署頃奉省教育廳令、略謂准第一軍管區函請、爲慰問討匪士兵、以資鼓勵起見、特徵集學生慰問作文、限於四月十日送廳等因、該署遵即轉飭各小學校凡高級學生每人一篇四月五日以前送署云、

日語夜校恢復

【柳河】縣長陳玉銘、參事官橋本綱雄、爲使地方各機關對於日本語言、有通曉機會、以融洽感情起見、曾假縣立第二校、創立日語夜校、每晚授課二小時、縣長參事官爲校長凡縣公署公務人員、及各校職教員等、均須參加、業自二月一日開學、成績頗良、詎料三月十八日、祝融肇禍、該校遂於無形中停課、現因地方復興該陳校長、業通飭各學員、自四月一日恢復授課云、

監所長留學歸國

【鳳城】安東地方檢廳察鳳城分庭、看守所長馮雲沛氏、少年英俊、儀表非凡、學問超同羣、精明幹練、該氏曾供職法界、歷有年所、客歲由新京獄政學校畢業時、考試名列前茅、奉委蒞鳳視事到任以來、對於辦事認眞、所屬職員一視同寅、改善監所、尤不遺餘力、不料視事未及匝月、即被選送東瀛留學、以資深造居東瀛四月、極力研究、學有成竹、於今春二月始行歸國、荏苒留光、返任轉屆兩月、刷新監所、刻不容緩、近爲調解空氣計、特於所內廣植花木、成壚成行、點綴煥然一新云、

廿一團開拔來慶

【慶城】本邑地近山邊胡匪出沒無常、非有多數軍隊駐紮不足以資鎭攝、軍事當局有見及此、乃令陸軍十四旅步兵二十一團開往慶城、該團奉令後即于月之二十七日、全團由綏拔化開來慶駐防云、

產業局調查工廠

【海城】新京實業部產業局調査班、班長石川倫太郎、前曾率同隨員九名、由新京來海爲調查各實業工廠之狀況云、

市役所開會議

【旅順】朝日町市役所長來崗規雄、於四月五日下午二時召集滿日議員、開催臨時會議、討論市會議員宅島氏前日因病作故、遺缺空懸、故開議推選議員一名、以補數足額云、

李陰春擴充學務

【鞍山】本埠八卦溝李氏學校、校長李陰春、人極精明、慈善道德、近年以來、青年入校者、頗爲增多、校舍亦不敷用、該校長爲擴充學務、特備鉅資、拵設樓房十餘間、提倡教育學徒福音云、

商會調查營業

【四平街】本街商務會奉縣令、調查市內各商號創設年月、及資本金每年出入利益、經理人姓氏等、開現經商會庶務員王錫璋、調查注冊、於昨三日呈送梨樹縣內務局、轉呈業部、以備全國商工業之實類會考於

金融合作社成立

【四平街】梨樹縣金融合作社、爲救濟農村疲弊起見、現已正式成立、昨二日該社派員來街、在志文印刷表冊等品、開近日各區農戶、亦相繼刻名章、以備向金融合作社貸欵、每百元月利一分五厘云、

友軍勦匪勝利

【寬縣】第三區界大川地方、竄來股匪八十餘名、匪首報字兩來、往何方搶掠不明、當被友軍偵知、即帶領大排團隊前往該地剿擊、結果當場抓獲匪首兩來、斃匪三四十名、餘匪潛逃無踪、併搜獲槍械十餘桿友軍全勝歸防云、

煙草指導員來寬

【寬甸】本縣播種煙草、收入頗豐、實富國利民之農產物也本縣參事官及農會、有見及此擬於今春試種煙草、以期獲利唯播種方法及土質之選擇、苦無經驗、當則呈請實業部、新爲派遣指導員、以利進行、實業部據到呈文後、當派平井利三郎來縣指導、而該指導員已有念年以上之經驗、日後本縣烟業之起色、堪可期待云、

瀋水醫壇

來稿無旬過點二百字不錄

讀者問病

大主筆先生台鑒、余前遇不良、生活維艱、終朝奔波、愁思泣奏、因於近年、偶患惡症、久欲延醫調治、奈因經濟困窘、以致延誤迄今、病勢沉重、知貴報爲濟世活人、特設醫壇今將患病經過、詳列於下、務望給予刊登、俾便國內各大醫士高明、示以良方、如此則感德匪淺、沒齒無忘矣、

一、病狀、患時心腹（俗爲心口窩與肚子）連通、攪作一團、似疼非疼、難受非常、睜眼則精神恍惚、合睛則變幻離奇、痛苦百生、弗可言狀、

二、患期、每日夜間一時許病勢發作、調治與否、約一小時許、病魔自退、如此日無間斷、

三、感覺、晝夜均與常人同工做並無苦楚、大有健兒氣概、毫無病夫形容、但患時實無生存餘地、

四、經過、數年前曾患此症、但輕此數倍、今歲舊病復發、重如上訴、

五、調治、幾年前患時、疑係寒火、常用火罐治之、頗奏奇效、今歲發作、仍照前治之、僅十有三驗、餘者罔效、

敝人陸陵候教於熊岳

〇 〇 〇

大主筆先生台鑒、敬啓者久仰、貴報社、設立壇醫、殊深感佩、茲有敝人內室年廿六歲、四年前產一女孩、至今經血未至不知是何原因、請

大主筆先生賜一指示 敝人李得人啓

答郝鳳傑君（胡潔民）

令妹之病、雖有經閉身瘦生瘡川膿之異、其主要原因、確係血結二字、蓋瘡者血所凝也、膿者血所變也、血滯氣則凝結爲痛、氣蒸血則腐化成膿、况室女經閉尤爲血結之明徵乎、但瘡初起者實、已潰者虛、無以身瘦如柴、虛象顯然所謂虛中挾實者、此證是也、治血則虛虛補、虛則實實、治療較難再祈赴臨近醫師、詳查色脈、爲擬方、庶能絲絲入扣、不致臨蔣僨事也、

瀋水大南關萬育堂

答梅村君（裕如）

據云令家母之心口疼、此疼實屬於氣、時好時犯者、尚未能去根、今余擬一舒鬱之劑、以盼其後、方書於下、當歸四錢只貴三錢元胡三錢木瓜三錢紫蘇三錢青皮三錢百合五錢烏藥三錢清夏三錢廣皮三錢腹皮四錢懷膝二錢水煮服之

答自瀋市大西關春雨堂

答周進人君（佟潤林）

進君台鑒、且夫女子、七歲腎氣盛、齒更髮長、十四歲、天癸至、任脈通、太衝脈盛、經脈應時而下、今令妹、十有七春、未見經脈、緣由暴怒憂思、傷其心脾、心虛則血不足而心煩晡熱、脾弱、失其運化之職、則津亡涸、內不能榮養臟府、外不能濡潤膜理、則筋攣消瘦、經所謂二陽之病、發於心脾者是也、請試此方、或冀萬一、歸身三錢川芎二錢杭芍三錢虎骨二錢醋紫三錢五味三錢洋參二錢元芪三錢木香二錢茯神三錢熟地三錢紅花二錢健曲三錢 水煎服

答於奉天大南關天益堂

答方淑文女士（范精一）

據所述病由、最易洞悉、每經行三十幾日、或四十日不等、無甚爲患、原以宿血停滯胞室、以碍血氣化生之機、是以血滯氣阻、故而腰腿作疼、方用、當歸三錢白芍三錢川芎二錢眞川夕三錢元胡二錢半靈脂三錢生蒲黃三錢沒藥三錢上肉桂一錢木瓜三錢水煎服

答於蓋平咸春堂

答史瑞亭君（沈寶和）

據云、閣下家慈、進六旬、三年前、因生悶氣、而致胸悶纖而氣噎、後月餘、嗓內起一疙瘩、遇氣悶時、則隆起、呼吸艱難之症、此俗名曰梅核氣是也、考核、設病之原、因其內傷七情、而又肝氣、逆冲胃腕、所致也、余擬一方、以疎肝、理氣之劑、而氣噎之病、尚可愈矣、方用、大盛沉三錢清下二錢紫油朴三錢茯苓三錢子蘇三錢廣皮三錢均青三錢台烏二錢木香錢半枳殼二錢拂片三錢附香三錢水煎服之

答自瀋水小南關谷善藥局內

高級電氣留聲機

透律彼岸

斯界之大王

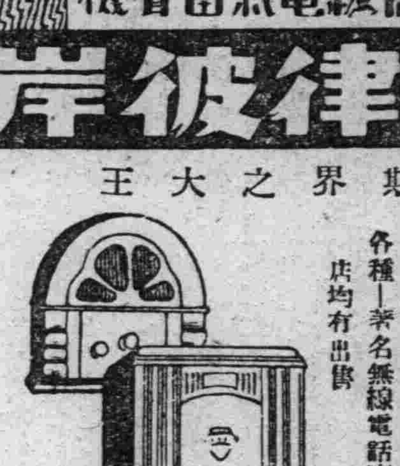

自「四球式」至「八球式」

各種俱全

！其他無線電話受信機各種一流名無線電話商店均有出售

本社東京大森

山中電機株式會社

新京出張所 新京老松町七番地 電話六五七番

奉天出張所 奉天加茂町五番地 電話五四四七番

大連出張所 大連伊勢町廿一番地 電話二四七三三番

烟斗口小耶

政府禁烟 不遠戒除 限日斷淸 刑律森嚴

亞咖單林

招聘各省縣總經理利權優厚

Zakatanlin, new medicine especialy for people who have a habit to smoke opium and morphia have best and swift result

咳!!!咳!!!咳!!!

帕勒托潤肺止咳。功效卓著。其於血氣虛虧，腦力不足，易感風寒諸患。亦殊有益。

帕勒托（五）

英商祥茂有限公司 哈爾濱經理

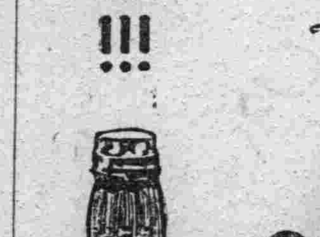

PALATOL

痔征伐警先鋒 オセロ

痔減膏 痔坐藥 .30 .50 1.00

電氣配線器具材料工具之百貨店

埋込暗開關・工具・木螺絲釘・膠包布・

埋込暗插肖・鉄管用附屬品

搬札開關・鉄墊・鉄螺絲棍

分電盤・配電盤碍子（磁瓶）碍管（磁管）

高壓保險裝置・避雷針・電鈴

▲親切便利材料批發！

▲應有俱備即時送達！

株式會社日本電化工業所滿洲配給所

株式會社美笠電氣商會滿洲總代理店

三光電化洋行 奉天彌生町三十二番地 電話（長）四九六三番

瀋陽畫報

材料豐富印刷精美價值最廉

各省招募市縣鎭分社及代銷處待遇優厚每期三張

全月十二張報價本埠每月四角外埠五角

全年八扣半年九扣外埠函訂報費先惠

社址奉天大東關總局後胡同 滿電話二四八三號

君患喉痛乎

福美明達

保喉聖片

喉症流行症及傷風之細菌具有極大之生殖力故每易于構成危險病症因福美明達保喉聖片專能殺除喉病細菌故能使君避免此種病症之傳染福美明達保喉聖片已得一萬五千餘名醫之保證

謹防假冒

各大藥房均有出售

FORMAMINT

The Germ-Killing Throat Tablet

柏林華發大藥行製造

中國總經理 德商美最時洋行

接收後之廣軌線
沿綫諸都市之產業與交通發達狀況

鐵路總局廣軌綫接收後之第一方針、爲鐵路愛護村之建設、按濱綏綫一帶最適殖民地俄鐵時代已發達養峰、牧畜等、可稱絕好之愛護村建設地帶、風光自有和氣、殖產亦具備好條件矣、按蜂密山一帶（一面坡、烏吉密河、烏吉密、密峰等）產密巢之多、已爲早、蜂密山得名於此可知該山附近一帶舊自發育枯樹、最近加入工爲培養矣、

濱綏線

▲橫道河子 仝上二七四、六粁位於濱綏綫中間、昔僅爲一寒村、俄國肄設東鐵當時、現爲軍事重要地點、建設大車站以來、急激發展、人口達約一萬人、附近地方產有多量之木材、有林區輕鐵道、

▲高嶺子 仝上二九七、七粁

▲石頭河子 仝上三二三、七粁 有林區輕便鐵道亦有油房燒鍋

▲亞布洛尼 仝上三三三、八粁、

亞布洛尼、橫道河子、石頭河子間一帶各林區有製材所、搬出薪枕木、建築用材、板類、經海參威輸出海外、亦木炭之產出不少、

▲葦沙河 仝上三五四、二粁

▲一面坡 仝上三八四、四粁 日人稱之謂『北滿之嵐山』風光明媚枯螞蟻河上流之谷地、四周圍繞山峰、流水亦頗清冽、利用自然之風光、如展開一大公園、河流之吊橋、遊步之俄人男女、直如一幅繪圖、此爲東部綫中著名之休養地、六月之候北滿俄人均避暑於此、人口達約一萬五千、該市比他市較爲美麗、商業亦極旺盛、市之螞蟻河附近、適於夏季水浴及釣魚、每年由哈爾濱赴此處避暑之俄人甚多、特產亦多大豆、雜穀之發送、一年達一萬車、農工業亦有望、山葡萄酒蜂蜜、莓酒等名產不少、市街東西一里在山腹之斜面、鐵道南北之俄人街、山麓之白堊街西部滿人市街呈發達、赴五常縣之要衝附近鮮人水田經營不少、人口如左、

滿洲國人	四〇、〇〇〇
俄國人	二、〇〇〇
日本人	二〇〇
鮮人	四二〇
計	四二、六二〇

▲烏吉密河 仝上四〇五、一粁、

▲烏吉密 仝上四一四、八粁 烏吉密河、及烏吉密兩站爲糧穀交易市、烏吉密河站、與同賓縣之交通極爲利便、有倉庫設備、亦有煉瓦製造所又附近蜂蜜事業爲最發達、

▲小九 仝四二四、一粁

▲密峯 仝四三五、八粁

▲帽兒山 仝四四六、一粁 有煉瓦製造所、主要運貨爲木材、木炭、石材、石炭、該地方最爲密林地帶最近沿綫森林代採者不少、呈薄少、主要木材薪、角材、木炭、森林伐採後開墾爲移民

▲二道河子 仝四五六、七粁 石灰、石材、薪、木炭等、

▲小嶺 仝四六七、三粁 石灰、石材、木炭等產出、

▲二層甸子 仝四八四、六粁 二道河子小嶺、二層甸子在於林間區、三站爲大同小異、附近在石灰作業所三、五、石灰、石材、木炭之產區爲大、市之四周爲山所繞、係濱綏縣唯一之溫泉及獵場地、由哈爾濱出漁者不少、夏期時由哈爾濱避暑者亦爲大有租借別莊等之施設、

▲阿什河 仝五〇四、九粁站之南方五滿里地方有古市阿城人口達七萬五千、阿地會爲貨物發送地、站之勢力圈及阿城全城、按阿城市街、此地因太近於哈爾濱、失脚發展性、昔時亦會爲北滿與南滿之連絡地附近產業以農產爲主大豆、小麥、麥粉、豆粕、高粱粟等及建築用石材、煉瓦、砂及砂糖、野菜、卵、家禽肉類煙草等、著名的阿什河製糖廠在該地附近、阿城之南五滿里有謂白城之土城遺址、此爲金之時代會寧府之首都係歷史著名之地方工業製糖工場以外有製粉、燒鍋煉瓦燒場、油房等、

▲成高子 仝五二六、四粁

▲香坊 仝五三九、〇粁

▲哈爾濱 仝五四六、四粁

▲訂正 前報本稿中『綏濱綫』係『濱綏綫』之誤、謹此訂正

三月中之日站商況

關於日站日商側三月中之業態、主要品交易狀態如左、

▲新洋雜貨商 已入春物需要期、三月中舉頓調的業績、比於二月中增加約六成、比前年同期無大差最近之傾向、購買者漸呈實用品收買之狀況、向來三萬圓之商品券利用百圓以下是爲一般業態、

▲食糧雜貨商 批發方面、比前月呈良好的出貨因北鐵讓渡完了、向日人食料品之新規需要不少、特乘邊熱河方面比例年增加三成又隨市中小賣商之增加爲一成、然小賣商上、中兩旬市況不振比下旬爲漲起趨勢、概三月中之商狀、因同業者增加不振比前歲同月呈二成放賣減、

▲吳服商 斯業三月中之商況比期待不良好、放賣額比前年同期不變比前月爲約三成增加、特注目之點、由本歲收買呈減少、日本內地市場雖悲觀、現在狀況無大影響、

滿鐵各旅館客歲營業增

【大連】據滿鐵鐵道部旅客課調查、該管屬附營之大和旅館、以及各支館、在昭和九年中之營業頗爲良好、除旅順黃金台大和旅館、營業收入、比前年稍減少、餘者莫不增收、計各旅館去年總收入、二百八十七萬六千五百七十六圓、比之前年收入額、增收三十六萬五百六十五圓云、

經濟與產業

滿洲國煤油專賣
指定批撥人決定七十九名

【新京八日電】於滿洲國煤油類之專賣、列國注視裡、自十日決定實施、而同時該專賣開始、今後最活躍之會社爲煤油批撥會社及煤油總批撥公司之活躍、該會社設立基於煤油類專賣法、且爲滿洲國法人、會社之使命政府專賣上爲該中間販賣機關、則對于政府指定之批撥人、實施專賣品之配給及販賣、該社股本總額百六萬圓以奉天三十萬圓爲最高價亦以營口、鞍山四萬圓爲最低額而股本之高低不決定會社營業狀態之好惡、關聯於今後之活動、因哈爾濱之第一同交付額公稱資金中佔四分之三、他悉爲二分之一交付、會社之組成員均向來煤油販賣者中、依於政府之選定、會社股東或役員等網羅重要社員、該總數至滿七十九名、分轄向來之各煤油會社系統、如左、

亞細亞系統	十七名
美孚油系統	二十一名
適士古	十四名
蘇聯系統	六名
日石系統	七名
滿鐵系統	八名
其他	六名
計	七十九名

而右之中亞細亞、美孚油、適士古三社系統關係之股東作絕對多數、依據以上之關係滿洲國政府、煤油專賣上尊重外國煤油之利益之方針不難窺知、

奉天三月中之商工界情況
開業店達五六七店

奉天城內滿人側商工業者三月中之倒產者僅爲三十七店、比前月減少五店、一萬同月中開業者達五百六十七店之多數比前月激增二月二十三店、增加原因依據奉天經濟界之好轉與沿綫之治安確立、則增加天津山東方面之渡滿者、而開業者之種類、最多店爲染房業新古衣店、洋服店、針織紡織業、殊飲食店爲最多、股本之種類如左、

△六千元以下千元以上十八店
△其他千元以下

閉店舖、絲房、雜貨批撥商網緞商等爲主要店舖中股本之關係、

一萬元以上 四店
五千元以下二千元以上 三店
其他千元以下（古飾店二店、洋雜貨二店、煤炭商五店、食料雜貨店三店、古服商二店、紡織業二店帽子商二店鞋商一店染房業一店皮革製品商一店其他九店）仍開業休業者如左矣

▲新開業店

店名	業務	股本
德順成（小東三）	鐵商	六千元
公濟代當（大西）	當舖	五千元
廣合源（小東門）	鐵商	四千元
益盛合（大北關）	染色	三千元
東興長（北市場）	糧棧	二千五
天順興（大南關）	錢舖	二千元
泰來東（大西關）	錢舖	二千元
天和銀號（大西）	仝	二千元
惠康號	棉絲布	二千元
華盛興（小北門）	針織業	二千元
龍海樓（四平街）	飯店	一千五
義發盛（電車路）	瓶裝	一千五
同盛王（小北關）	織布	一千五
和發盛（小西門）	針織	一千三
天往源（太清宮）	仝	一千二
恒盛源（大北關）	仝	一千元
福聚和（小北關）	皮革	一千元
天盛永（大北關）	染色	一千元

▲休業店

店名	業務	股本
注增永（工夫市）	絲房	一萬四千
阜增祥（五斗居）	批發	一萬元
永合隆（大西門）	當舖	一萬元
裕源油莊（實記）	油緞	一萬元
義興長（鼓樓南）	皮革	五千元
洪發福（城內）	絲房	二千元
福興和（小北門）	車舖	一千八

美國務長官聲明全球經濟之確立

【華盛頓六日發】哈爾國務長官、六日於新聞記者團之定例會見、闡明美國政府之外交根本方針、主要點置於世界平和確立及國際經濟問題之確立美政府之方針、基於該主旨、先目的爲關稅低下之起見、欲締結求償通商條約按繞德國再軍備問題、歐洲政局之不安呈極度矣、近開催英法意三國巨頭會議、又近時因融金機構之動搖、國際經濟會議提倡之聲再發現、於各地喚起異常之注意、聲明內容如左記矣、

世界平和、軍縮、失業等之重要問題之解決、先要世界經濟之安定回復、過去數年世界各國政治的安定、軍備縮少、平和等、努力關于國際關係之促進及維持、然鑑實施上之經驗、吾人遂確認該企圖之困難一方世界之人口問題、誘致失業狀態、呻吟經濟苦下、鑑於斯現狀、全球諸國均被迫、對內的並國際的俱有健全計劃樹立之必要、等語、

而右對于哈爾長官之聲明、新聞記者團質問國際經濟會議案然哈爾長官避明言、答左記趣旨、

依國際經濟會議之招集目的外交的折衝之問題、吾人爲未聞知

滿洲國內陸稅關不久即可期實現

【京城】在滿洲國內設陸稅關（奉天新京哈爾濱）之問題、前者朝鮮貿易協會向當局要望之同時、向關係各方面懇請援助中、由日本貿易協會有最近滿洲國駐日公使館商務官大阪辦公所之調查結果、在不久將來即至實現之照會、又由東京商議及其他亦有充分之可能性之照會、據觀該問題不過爲時間問題矣、

日本主要紡織會社計紡織機械統制

【神戶七日發】鐘紡、大日本紡、東洋紡之三大表的紡績會社向來使用之紡織機、爲各社獨特品、故該製作費不免漲起、自然該負擔轉嫁於紡織製品、鑑於此點、該三大紡績會社今後採用同一形式之紡織機械及附屬品、協定生產原價之低下同時一般小會社亦採用同一形式不遠、故日紡績之生產費、不免低跌、當識期待對外競爭力之強化、

日蘇漁業條約開改訂交涉

【東京七日發】日政府鑑現行日蘇漁業條約改訂通告期日（五月五日）之接迫、欲是正條約上之缺陷已本歲一月以來經續事務的折衝計調整改訂具體案、六日外務農林關係者討議最終具体案、近發訓電矣、

舊北鐵蘇聯側幹部等編成臨時列車回國

【哈爾濱七日發】於哈爾濱鐵路局於五日領受退職金及其他之舊北鐵蘇聯側幹部顧玆內與夫、班特拉氏及家族五十名與同時在滿洲里放逐國外之職員二十三名、共計九十九名、由鐵路局之好意以客車七輛貨車三輛編成之臨時列車、於七日午前十一時三十七分在魯迭爾氏佐原局長等日滿名士蘇聯人多數送行中經滿洲路一路歸本國、在此先佐原局長於車站貴賓室以歸國幹部爲主賓開設送別宴、

日滿綿布業關稅低下運動

滿洲國織物關稅輕減期成會開催臨時總會、協議關于滿洲國第二次關稅正協定、運動織物關稅之低下矣、

中外滙兌

午前
美滙兌 四弗八五仙……分
美日滙兌 二八弗四〇仙
美日滙買賣 二八弗四分一 二八弗八分三
美國上海滙 三七弗九〇仙
上海市滙買賣 一三三圓四分三 一三三圓四分一
上海美滙買賣 三七弗四分五 三七弗八分三
上海英滙買賣 一先六片一八分五 一先六片一六分一二

午後
英美滙兌 ……仙
美日滙兌 ……仙
日美滙買賣 二八弗一六分五 二八弗八分三
美國上海滙 ……
上海東滙買賣 一三三圓八分三 一三三圓四分三
上海美滙買賣 三七弗一六分一 三七弗八分七
上海英滙買賣 一先六片一四分三 一先六片一六分三

各地錢鈔

奉天城內匯兌
大連匯上海 一〇〇八圓〇
國幣匯上海 一〇〇六圓〇
國幣匯申銀 一〇〇七圓七五
洋滙天津 一〇〇七圓〇
大連匯煙台 一〇〇五圓五
午前
午後
安東滙上海 一二二一圓五
奉天城內錢鈔 一、二一九
國幣換金票 一、二一七
鈔票換現大洋 六、〇〇 一、一〇〇五
哈大洋換現大洋 一、二〇〇八
濱中交票換現洋 一、〇八、〇〇 一、一二五

【奉天】●日站金票對國幣 午前 午後
開行 九一〇〇 九〇、五〇
下市 九〇六〇 九〇、八〇
大價 九一〇〇 九〇、九〇
小價 九〇三〇 九〇、四五
交數 一〇〇万 八七万

●全國幣對金票行
九點 一〇九八〇 一點 一一〇、六五
十點 一一〇一〇 二點 一一〇、六〇
十一點 一一〇一〇 三點 一一〇、四〇

●鈔票對國幣
開行 一二〇三〇 一二〇二〇
下市 一一九七〇 一二〇八〇
大價 一二〇四〇 一二〇九〇
小價 一一九一〇 一二〇二〇
交數 九七万 六七万

●同現行
九點 一二〇六〇 一點 一一、九九〇
十點 一二〇三〇 二點 一二、〇〇〇
十一點 一一九七〇 三點 一二、〇八〇

【大連】●鈔票對金票（近卯） 午前 午後
開行 一三二七五 一三二九〇
下市 一三二七〇 一三三五五
大價 一三二八五 一三三七五
小價 一三二四〇 一三二九〇
交數 一七五万 二八八万

●同現行 一三二八〇（午前） （午後）
九點 一三二八〇 一點 一三二七五
十點 一三二七〇 二點 一三二九〇
十一點 一三二七〇 三點 一三一七五

●鈔票對小洋票現行
●洋現對鈔票現行

【安東】●國幣對金票 午前 午後
近卯開 一〇九九〇 一〇九三〇
同下市 ……
遠卯開 一〇九七〇 ……
同下市 ……

【開原】金票對國幣現行（午前）（午後）
九點 一〇九八〇 一點 一一〇五〇
十點 一〇九八〇 二點 一一〇五〇
十一點 一〇九八〇 三點 一一〇五〇

【新京】（午前） 午後
●鈔票對金票 一三二六五
●匯票對金票 一一〇一〇
●國幣對鈔票 八三三〇
●現洋票對金票 一一〇七〇
●國幣對鈔票 八二八〇

【哈埠】●國幣對金票現行 午前 午後
十點 一〇九七〇 二點 一一〇四〇
十一點 一〇九七〇 三點 一一〇四〇

條銀金標

倫敦銀塊現行 二八片一六分七
遠卯 二八片二分一
紐約銀塊現行 六二仙四分一
上海標金 銀行六七留比八分七
午前 開市八七一圓五 大價八七二圓二 下市八七六圓〇 小價八六六圓六
午後開行 八六六大圓二

各地豆糧

●奉天市豆糧行
大豆 一、四八〇
豆餅 一、七〇〇
豆油 一、八〇〇
白小豆 一、五〇〇
小豆 一、五五〇
花小豆 一、四四〇
吉豆 一、八二〇
合豆 一、一〇〇
青豆 一、五〇〇
麻豆 一、四〇〇
豌豆 一、二六〇
粳子 一、〇五〇
谷子 一、三〇〇
蘇子 〇、六〇〇
糜子 〇、八〇〇
大麥 一、五〇〇
小麥 〇、九〇〇
高粱 一、七〇〇
包米 一、二〇〇
粳米 二、二〇〇
元米 二、六二〇
小米 二、二〇〇
江米 二、四〇〇
勝米 二、八〇〇
稻米 二、八五〇
糜米 一、二五〇
芝蔴 二、七〇〇

【大連】●大豆（一百斤）鈔票價
現帶袋 五、〇四 四、九七
不帶袋 ……
四月底 五、〇二 四、九九
五月底 五、一一 五、九〇
六月底 五、一四 五、一一
七月底 五、一九 五、一七
八月底 五、二八 五、二一

●豆餅（一塊、鈔票價） 午前（開行） 午後（開行）
現行 一五〇〇 一四九〇
四月半 一五〇〇 一四九〇
五月半 一五一五 一五一〇
六月半 一五三〇 一六三〇
七月半 一五五〇 ……
八月半 ……

●豆油（一箱鈔票價） 午前（開行） 午後（開行）
現行 一五〇〇 ……
四月半 一五一〇 ……
八月半 ……

●高粱（百斤、鈔票價） 午前（開行） 午後（開行）
現行 四、一五 四一〇
四月底 四、一四 四一〇
五月底 四、一八 四一三
六月底 四、二五 四一八
七月底 四、二八 四一九
八月底 四、二八 四二四

●大連麻袋（一枚金票價）
現貨 三八一 三八一
三月底 …… 三八二
四月底 ……
五月 ……
交數 ……

【新京】●大豆、一石鈔票價 午前 午後
現行 ……
三月底 ……
四月底 ……
五月 ……
交數 一万 二万

【哈埠】●大豆壹甫特價國幣 午前開行 午後開行
四月半 一二〇二 一二〇五
五月半 一二三〇 一二二五
六月半 一二六〇 一二二五

●小麥（仝上） 午前（開行） 午後（開行）
四月半 一五五〇 ……
五月半 一五七五 ……
六月半 一五八五 一五七〇

國外商品

●美國棉花二圓四十錢（跌）
五月卯 一〇仙九七
七月卯 一一仙〇四
十月卯 一〇仙六八
十二月卯 一〇仙七三
一月卯 一〇仙七八
三月卯 一〇仙八三
現行 一一仙三〇

●印度棉花（圓）十錢（跌）
羅吉印 二二四 留比
沃羅吉印 一一九四 留比
高魯印 一三一 留比

●大阪棉花
近卯 六〇三〇 遠卯 五九三〇

●大阪三品（棉紗）（壹梱）金票價 午前（開行） 午後（開行）
四月底 九六九〇 九四九〇
五月底 九四九〇 九五七〇
六月底 九七〇〇 九六五〇
七月底 九六一〇 九六三〇
八月底 九六八〇 九六一〇
九月底 九六三〇 九五三〇
十月底 九五九〇 九四九〇

●大阪綿在現行
龍 六五八 鶏島 五五〇
軍人 八〇八 扇面 一八八〇
顔油 四九五 福助 一九九〇
白米 ……

●橫濱生糸 現貨 五九三
●近卯 五九一 遠卯 六〇〇
●午後 現貨 ……
●近卯 五九〇 遠卯 六〇四
神戶豆餅 …… 四五三
五月底 四五五 四五八
四月底 ……

味甘而 易服的

知蜜子聖

百嗽皆服

百日咳・氣管支加答兒・咽喉炎・扁桃腺炎・喘息・乾咳・以及傷風、流行性感冒、肺炎、肋膜炎等所致之咳嗽・凡老幼咳嗽・無不藥到症退。

百日咳之厲害

百日咳一症、最易犯小兒、而且感染最速在學校一生患之、即見蔓延全級。在家庭一人病之、則見舉家咳嗽。甚至延及隣近。經綿數月。概非百日不癒。故有百日咳之稱。

其初期也、輕咳而流鼻汁、殆與尋常感冒無異。一入痙攣期、即空咳如犬吠、時發痙攣。重者則狀似窒息。纖弱乳兒有以此致命者。夜間愈劇、致不能睡眠。咳甚而嘔、致飲食與粘液一同吐出。障碍榮養、日見消瘦幾分可救者。幸而得事無經過此痙攣期。然後入恢復期。始見咳嗽漸減而得治癒也。

百日咳之痛苦不止此也。因其連綿不癒致成種々危險合併症者有之。就中最多者爲氣管支炎。更惡化則成肺炎。或因慢性障碍呼吸、終成肺病、腦炎、腦膜炎等而喪命者有之。

豫防及治療須用本劑
因味甜小兒亦喜服用

語云、「百日咳新良藥」、其實至今對百日咳未有發見特効藥。故醫生束手、但以對症療法應付之。然自本公司批售「知蜜子聖」以來。爲斯界闢一大光明。蓋本藥能短縮其病期、緩解其發作、兼防其餘病之併發。不論豫防與治療。莫不隨手奏効。故到處賞用。醫生藥局與及家庭。概有此藥也。古云用藥如用兵。兵可以百日不用。國不可以一日無兵。凡未購者、請迅速購備。以防萬一爲要。

用於一般之咳嗽

成人之咳嗽、尤其是老人之夜間咳嗽時、於就寢前、服用一匙、較得安眠。此外能緩解喫煙及吸入塵埃等之乾性咳嗽等、喘息患者、若在發作前後投與一匙、可能鎭止其痙攣狀態、若繼續連用、可使其發作間隔久遠。故其應用範圍極廣而且大也。

定價
五〇瓦入……金四十錢
一五〇瓦入……金一圓
三〇〇瓦入……金一圓八十錢

全國各藥店均有出售

總批售處 株式會社 田邊元三郎商店 東京市日本橋區本町

大阪商船出帆

●開往門司神戶大阪（上午十時開）
▲貝加爾丸 四月九日
▲亞米利加丸 四月十日
▲烏蘇里丸 四月十一日
▲吉林丸 四月十三日
●開往大津 ▲朝熊丸 四月 日
●上海福州基隆高雄 ▲福建丸 四月 日
●開往橫濱 ▲朝熊丸 四月十三日
●開往紐約 ▲關西丸 四月十八日

船票發售處 滿鐵沿線各站及各埠日本國際觀光局
車船連運票（往復票車減二成船減一成）通用期限兩個月大連門司神戶間船票（買往復票價可減二成通用期限參個月）
▲專屬貨物代辦處 各地國際運輸株式會社

大阪商船株式會社 大連支店 奉天事務所 奉天浪速通一六

阿波共同汽船出帆

●開往芝罘威海衞青島 ▲十六共同丸 四月 日
●開往天津 ▲長山丸 四月十六日
●開往仁川鎭南浦 ▲長山丸 四月十日

阿波共同汽船會社 大連支店 大連市山縣通 電話六九九一 五〇〇一

惠通行出帆

●開往芝罘威海衞仁川 ▲利通號 四月 日
●開往芝罘 ▲昌平丸 四月 日
●開往芝罘八角口 ▲泰康丸 四月 日
●開往門司宇品今治尾道 ▲慶運號 四月十一日
電話一一八、三八五三 惠通行

大連汽船出帆

●青島上海行（上午十一時開）
▲奉天丸 四月十五日
▲青島丸 四月十一日
●天津行
▲天津丸 四月十日
▲長平丸 四月十二日
●基隆高雄行
▲山東丸 四月十三日
▲山西丸 四月廿三日
●新潟伏木敦賀行
▲河北丸 四月 日
●元山芝罘清津雄基行
▲河南丸 四月十七日
●龍口登州行
▲遼河丸 四月 日
▲龍平丸 四月十五日

大連汽船株式會社
芝罘威海衞清津雄基船票發售處 日本國際觀光局奉天分局 日電二三九一四 二八六三
大和旅館出張所（日電四六一一） 全城內分局（日電三五〇三） 哈爾濱新京外各地日本觀光局

破傷風 痳疹 免費奉送
井筒飯店 奉天日站市場正門

家庭

春期感冒不速客 勿爲誘入結核病

今年何故、天候不順、嚴冬不寒、至春反冷、我等身体易爲天然所支配、頗恐諸病因而滋生、如今咳嗽戶々頻聞、似乎

一種警惕之聲

今時之感冒爲不速之客、不特煩累異常、且引人不知不覺中陷於肺癆深淵、不可不戒也、肺癆係由結核菌之侵傷肺部而起、所以西醫稱之爲肺結核、雖查結核菌侵入的經路、不無直接傷及肺部者、然先傷淋巴腺、後次第浸及肺臟以爲普通經路、淋巴腺爲防禦病菌之第一要隘、吾人身体重要部分皆有此設、尤以在肺門部或氣管支者、爲阻止結核菌侵入之緊要關所也、

無論何人、年方十歲、未受結核菌之感染者幾等於零、惟由淋巴腺之濾過沈澱閉塞等微妙作用、阻止病菌而不至發病而已、故如身体强壯而淋巴腺機能旺盛、則其人終免結核病之發生、亦非難事、惟罹患感冒之後、因全身各機能尤以淋巴腺之作用、趨於衰弱、故蟄伏体內中之結核菌、又復開始活動源々侵傷肺臟之深處、

經々作咳盜汗

結核初期除有面色不佳食慾減退、每至午後發有微熱等諸症外餘則無苦痛之可言、雖無苦痛、但反有危險在焉、蓋結核菌已侵傷肺部蠶食細胞、而病勢節々惡化、本人則不知眞相、以爲單純之感冒、置之不顧終逸治療好期、陷於重症者世間往々有之也、此大概爲感冒餘後不爽、結核發病前之一種徵候、尤其是有上記之容態者非速加調理不可、即力謀榮養之充足、同時講求淋巴腺及全身抵抗力增進、誠爲結核治療之第一要件也、雖然、處於如此危險狀態之人、因其胃腸亦陷於衰弱、僅以食物上之注意、難得充分之榮養、幸而最近

發見一種微生物

名爲黑菲、爲救上記困難極有偉効、

黑菲原來爲藥物、同時爲食物、而凡人体應有榮養素殆悉網羅於此、故以當榮養增進劑、廣爲斯界所推奬、惟黑菲更可特筆大書之特長即人体細胞之賦活作用是也蓋黑菲体內所含有多種活性酵素、能使衰弱中之胃腸、淸醒復活振興其消化吸收作用、結果能改善全身榮養狀態也酵素之作用、不僅限於胃腸、且對於全身各部組織細胞、賦予活力、提高淋巴腺之抗菌作用、黑菲菌內又含克利可根及維他命B等與上述諸作用互相輔助以能提高全身之抗菌能力黑菲既有如此之功効、故共製劑「若素」不特以當感冒後之結核予防用、且以當結核發病後之治療藥均有偉効也、

結核調理上二大難關 潮熱食少之綜合療法

病情沈重、高熱炎々之時、人多願意服用解熱劑實際上此物不可不無之場合、亦不少也、尤其是熱高而危及心臟等致命部分時、非速投給「**解熱**」劑、以謀救急不可、惟結核熱、其性頑固、不易退消故所投解熱劑亦須持久、遞增、結果漸成習慣、自然用量遞增、而有招來胃腸障碍及其他副作用之虞、縱使不然、結核熱本身、已判明來自結核菌毒之今日、不謀治本的治療、只欲抑制皮毛的症狀、則其錯誤、幾乎不免識者之一笑、

富有經驗之醫師、對於「**結核**」不以妄用解熱劑之理由、蓋即此故也、然則此時以何代用爲適當乎、關於此事、固有學者種々之研究、其者綜合以觀、如最近發見之黑菲主菌「錠劑若素」爲最合理想之藥物、蓋如服用該劑、則結核特有之潮熱、次第解消、而令人起疑以爲藥內含有解熱劑、雖然─共實『若素』內絕無直接的解熱成分、既無解熱的成分、而有如此之効果、是何故耶、查本劑之主要成分即黑非菌体內含有能助長白血球喰菌作用之理把哉以次能賦活全身細胞加旺新陳代謝作用之諸種酵素、相輔作用、抑壓結核菌之活動至此因結核菌毒而來之体熱恍然退消、蓋當然之結果不爲怪也、反而言之結核患者、如其体熱漸消、是認爲病情趨於輕快亦無不可也、

結核治療上「**食慾**」之重要、盡人所知、即有言「食多肺癆不至死」、實際上、如食慾旺盛、榮養充足、則身体之抵抗力、次第恢復、終能克服結核病也、反之食慾不振、則衰弱愈加、結果陷於不可救治之境、查結核性食慾不振、與結核熱一同、其根原尤深、即胃腸細胞受結核菌之傷害所致、則非普通「**消化**」劑所能救濟、惟若素、因含有上記之種々酵素而能賦活胃腸細胞、加旺新陳代謝、又含多種榮養素能補給全身之榮養、尤其是此外含有食慾素『克利可尼基因』故食慾之增進上有根本的効果也、要之結核患者最以爲苦之潮熱與食慾之不振、因『若素』所含有上項諸成分之綜合効果可以根本除去也、

購買「若素」者須知

上文係記者介紹新醫學之常識供獻於讀者以保健或療病之實用爲目的、惟個間既已提及「若素」以作例證、故記者豫料、讀者中閱後必有欲試服用該藥者特不厭求詳補誌該藥以作參考、「若素」分錠劑與粉末兩種共價格試就一月份量以言每一瓶錠粉均爲日金一元六角、因其低廉或能惹人疑惑、亦未可知、然如一悉內容、諸疑必可釋然、蓋本藥之總發賣元榮養與育兒之會、如其名所示、非以單純之營利爲目的、即以增進人類之健康、助長嬰兒美善之發達爲宗旨向來貢獻於社會事業非淺且本藥創製者澤村博士爲人仁愛、對於藥價夙有主張、即藥須救萬衆之病、絕不可貴、乃榮養與育兒之會承此博士之宗旨、竟出此低價、以問世者也、至於購入該藥之途、聞聲價澎湃於中外、已爲世界的大衆藥、故華滿各地著名藥房皆有代售、則先索就近藥店尤爲便利云

治療實話

信念所啓示 藥力救一命

(大阪)谷佑

前年三月間、鄙患輕度之肋膜炎、幸得恢復、惟身体之衰弱、與日俱進、細察病情、似爲肺病初期症、驚愕之餘、即請醫師診視、始知患及肺尖、乃請假回鄉、鄙人當時在東京某大學肄業中)語云窮則變、變則通、實際鄙人回鄉、苦惱日加、有一日達於極点、忽覺悟到「肺病無特効藥、惟人体內具有天賦之自然愈力、如能發揮此力、則諸病不足恐佈」順覺意氣軒昂、立此信念、開始自然療法、即首先實行絕對安靜、同時爲謀榮養之增進、服用「錠劑若素」、爾來便秘完全瘉好每朝定有快便食慾振興、体量愈加、今日之我與前判如兩人(中畧)「錠劑若素」對於榮養之吸收、有驚人之偉効、殊堪欽佩(後畧)

婦科珍品 烏鷄白鳳丸 調經大王

烏鷄白鳳丸主治婦女百病列下

△一治婦女經血不調、趕前錯後、血色不正、紫黑成塊、血色淡紅或如泔水、服之特別神效、▲一治婦女子宮寒冷、白帶過多、腹痛腰痛、癥瘕積聚、▲一治婦女血虧經閉、乾血勞症、氣短咳嗽、午後發燒、心跳心忙、服之特別神效、▲一治婦女結婚後久未受孕或有孕連傷數胎、久慣小產、服之特別神效、▲一治婦女產後腹痛、惡露不盡、疼血凝滯、腹內有病成塊、疼痛難忍服之特別神效、▲一治婦女夜睡不安、多作惡夢、驚恐成疾、如同邪病、服之特別神效▲一治婦女面黃肌瘦、少食無味、四肢酸軟無力、頭迷頭暈、服之特別神效、

▲購買烏鷄白鳳丸者注意

烏雞白鳳丸、乃婦科第一老牌聖藥、風行南北遠近馳名、業已數百年之久、凡購藥者、須認明金雞富貴商標、記準廣東老舖永安堂之烏雞白鳳丸、庶不致悞、且此藥經本堂用化學配製成丸、藥價小而收效大、外掛糖衣容易服用、堅固耐久不像蜜丸子腐敗日久生菌而有害也、每盒二百五十粒定價現洋五元、

(注意)減價六扣四十天

因此藥初次到哈特別大減價六扣四十天凡購烏雞白鳳丸一盒者只收國幣三元購一打者只收國幣三十元外埠函購不加郵費

●滿洲國總經售處哈爾濱道外十五道街 金勃先藥房

烏鷄白鳳膏

○烏雞白鳳膏專貼男女百病列下

○一貼男子、先天不足、後天虧損、腎經虛弱、夢洩遺精、青年早婚、房事過度、下元虛寒、腰膝背痛、精液缺乏、子嗣艱難、腎囊潮濕、夜多小便、白濁淋漓、寒疝氣痛、腎子寒冷、偏墜肚疼、特別效驗一貼女子、經脈不調、月經不准、或前或後、經行腹痛、子宮寒冷、赤白帶下、寒血凝滯、久不受孕、屢患小產、血乾勞、崩漏不止、血色紫黑、或如泔水、面黃肌瘦、少食無眠、胸膈膨悶、五心煩熱、產後腹痛、惡露不盡、一切血寒、貼之完全、功難盡述、筆難盡言、此外並治男女老幼、風寒麻木腰腿背痛、四肢骨節、半身不遂、腹中積聚、均有神效、●定價每貼國幣四圓

總經售處哈爾濱道外中十五道街金勃先藥房

○代售處○

奉天大成藥房　奉天日站恒濟堂　吉林東升達
江省德泰盛　新京中興藥房　安東東益增遠
營口洪春堂　大連華泰藥房　哈爾濱金勃先

贈送補身大王黃色補丸　買一盒送兩盒

黃色補丸　主治先天不足房事過度手淫滑精早洩陰莖短小陽委不擧房事不久腎虧之嗣老年精衰精神困倦頭暈眼花耳鳴心跳夜不安眠凡由腎部所傷腰膝背痛酸軟無力形容枯瘦各症服此藥特別神効常服保腎安神保身體壯健房事快樂補血生精藥性和平男女老幼均可服用補腎能扶陽開胃健脾增加飲食强壯身體萬試萬靈今特提出一萬盒作爲贈送之品以昭效力而便推廣定價國幣每盒一元五毛買一盒送兩盒買半打八元五角贈一打

大贈送總經理哈爾濱道外中十五道街金勃先藥房

奉天金城藥房　奉日站恒濟堂　大連華泰藥房　安東東益增遠
吉林東升達　江省五洲葯房　新京中西葯房　營口洪春堂
奉天大成藥房　錦縣同盛居　大連華西藥房　熱河全富興

廣東新到 名震全國

療毒聖藥

九一四

內服新藥　解除蘊毒 正本清源　每瓶一元五角
外用藥膏　生肌長肉 清毒防腐　大四角 小角半
白濁新藥　膠丸易服 止淋迅速　每瓶大洋一元

上海中法藥房發行

瀋陽中街路北
中法大藥房奉天分行
電話二八五九

味の素

(味之素)

香氣滿堂

食堂的帳子掀起來、就撲着鼻子上的香味、看看跑堂兒已經把紅燒魚菜擺出來哪。」

好吧、請倆多吃個菜多喝杯酒、這菜就用過味の素烹調、味兒又香又鮮香氣滿堂吃喝有多麼快樂啊。

(C—421)

第威德潤腸丸

有平肝潤腸開胃之功效

此丸藥性溫和老幼咸宜有平肝潤腸開胃之功效凡患便閉或大便無常者服之尤見靈效服後既不腹痛更無猛烈沖瀉之弊

各大藥房均有出售

佳餚滿桌 尚嫌乏味